南京新報

第九五九九號

今日本報兩大張售洋六分

內政部登記證警字第六號

定報價目 [illegible]

社址：復興路一三五號　電話：編輯部二一七八四　營業部二一八六九

南國反德態度激化 德將提出最後通牒

德外部已發表强硬聲明

（中央社紐約卅一日電）據合衆社培爾格拉特電、南國政府對於三國協定、認爲斷難接受、現擬提議重新與德國簽訂不侵犯協定、傳德方對之、擬向南國提最後通牒、限於三十一日夜半解除動員、

（中央社南國京城三十一日電）南國之反德傾向、已漸次明顯、德南關係之緊迫、日益增加、總理西摩維亞三十一日表明南國之强硬決意如左、「南國之陸海軍、今已有整備、全部出動、文官及將兵等不拘發生任何事態、皆決心死守其職位、一般人民之避難、除有特別命令外、皆未便許可」、同時南國京城之各站、並派警官禁止住民入內、

（中央社南國京城一日電）據海通訊、南斯拉夫新總理西莫維區將軍、發表第一號命令、警告外國間諜機關、以散布驚奇報告、而意圖擾亂秩序、南國政府對其所有鄰邦採取友善政策、並盡力向該方面前進、該命令又禁止居民任意遷移、蓋國家需要彼等負責其家鄉、所有各路軍隊、已準備盡力於此、並採取有效辦法、制止非法集會與示威云、

（中央社羅京一日電）據海通訊、據忒密棱阿拉傳來消息稱、南國在羅交界地方、集中大批軍隊、

（中央社南國京城一日電）據海通訊、南斯拉夫電台、昨日起開始廣播防空常識、如燈火管制、炸彈效力等、該電台並勸告人民、勿視此僅爲兒戲、因最近將來、或有實用之一日、

（中央社柏林一日電）據海通訊、據昨晚德總統府宣稱、關於南國事件發展、此間所接獲報告稱、南斯拉夫反德趨勢、並未減退、且尚在激化中、

（中央社柏林一日電）據海通訊、南斯拉夫反德事件、層出不窮、此間可靠方面認爲事態現已臻非常嚴重之局面、據德外交部發言人、昨日午刻宣稱、南斯拉夫排德運動、變本加厲、該發言人繼稱、余不能代表德政府有所聲明、但余可明言德國對南排德事件甚爲注意、但以鎭靜態度處之、關於南國僑民、官方尙未決定對策、余可斷言、南政府並未盡力防止排德事件發生、故德國不得不召回居住南國僑民、南國是否受參加三國同盟條約之束縛、與南國排德、純爲二事、不可混爲一談、排德事件雖層出不窮、德政府並未要求賠償損失與懲兇、如欲澄淸目前局勢、南政府應設法制止排德事件發生、

（中央社柏林卅一日電）南國反德示威運動更趨惡化、情勢愈告緊張、德外部發言人三十一日以極强硬之語氣、說明南國反德運動、略謂、南國國內反德示威運動、愈趨激化、迫害德人行爲、層出不窮、値此德國與同盟國舉全力實行大戰爭時、對南國公然表示異心之行爲、實難觀望、德政府爲保護六十萬德國少數民族及德僑之安全計、已發出撤退命令、但塞爾維亞之愛國主義者、應知德國之忍耐、亦有限度、新政府對斯種分子之反德不採取徹底鎭壓手段、逮捕努力調整德南國交之勃列美報主筆、及其他報界份子、已反映其反德政策、

（中央社南國京城一日電）據海通訊、此間各中等學校、將從今日起結束、據悉此種措置、據負責方面宣稱、係鑑於局勢之必要所致、又昨日此間撤退婦孺、亦趨增加云、

德南兩公使 已皆應召返國

南國德僑撤退赴羅境

【中央社南國京城一日電】據海通訊、德駐南公使海倫、昨晚九時五十分離南返國、德使館全體職員赴車站歡送、

【中央社南國京城一日電】據海通訊、德國駐南斯拉夫公使海倫、昨晚離貝爾格拉特返國、向政府有所報告、在海氏返國期間、一切使館事務、由參事代理、

【中央社柏林一日電】據海通訊、南斯拉夫駐德公使安立區博士、已離柏林返國、

【中央社南國京城一日電】據海通訊、南國駐柏林公使安立區抵達此間、政界人士頗爲之驚奇、昨日上午安立區並訪德公使亨倫云、

【中央社南國京城一日電】據海通訊、南國駐柏林公使安立區博士抵達此間、渠並與新外長林智區、於昨日上午商談、旋又與其他閣員西米治維區與詹吉區商談云、

【中央社南國京城三十一日電】南國政變後、政治動向之劇變、驟使巴爾幹局勢、極度緊張、德國駐南公使赫倫、三十一日傍晚、離培爾格勒德歸返柏林、其時南國駐德公使安立區亦離柏林首途歸國、因之益使德南關係趨於緊張、培爾格勒德市內、乃反映國內之不安、係之惡化、形勢騷然、義、德、保、英國等各國居留民、刻陸續撤退中、南國人亦開始避難、各列車均滿載難民、培爾格勒德、僅化爲空城、而呈現戰爭前夕之景象、傳南新政府爲防備此危機、陸續召集軍隊、集中阿爾巴尼亞、希臘、匈牙利等各國國境、又副總理馬傑克仍未離薩克列布、且否認參加新政府、於是南國一方面遭遇德國之强力解決、一方面國內不安益形增加、

【中央社南國京城一日電】據海通訊、留居於南斯拉夫塞爾維亞部分之德僑、所搭最後一批專車、將於昨晚駛離此間云、

【中央社羅京一日電】據海通訊、第一批由南撤退之德僑、昨抵羅馬尼亞、人數在一百以上、

【中央社羅京一日電】據海通訊、據此間昨日宣稱、自前日起、羅開始不以石油供給南國、

【中央社阿格拉姆一日電】據海通訊、由克羅西阿駛離此間之第二次及最後一次專車、載有德僑多人、業於昨日十三點鐘開出、到站送別者、有克羅西人多名、及德領事代表等、

【中央社羅京一日電】據海通訊、德難民繼續由南國抵羅國麗勒第地方、自前晚以後、塞爾維亞人、即以堅强軍事、防衞封鎖羅南二國邊境、故昨日只有德難民二批計五十名分二處出境、同時另有德僑數百、仍在設法出境入羅國中、在羅國之德僑、已得羅國當局之同意、舉辦集中營、以爲由南國逃此難民之需、又據報告稱、塞爾維亞當局、已在魏柯西鐵路站、勒令並沒收火車、截運貨件至義之麥油、等物云、

【中央社南國京城一日電】據海通訊、德記者貝格失蹤、據南斯拉夫權威方面宣稱、南官方並未逮捕貝氏、但貝格目前並不在貝爾格勒特、究在何處、無人知悉、

日爲完成戰時經濟策 決强化內閣政治力

首相與星野商具體辦法

【中央社東京一日電】日近衞首相在閣議散會後、下午一時於首相官邸晤星野企畫院總裁、就以確立戰時經濟體制爲中心之內閣政治力具體强化策、作重要會談、

【中央社東京一日電】近衞首相、前曾痛感强化軍部、內閣政治力之必要、探詢財界方面之意向、擧行種種交涉、至最近、因翼贊會之改組、亦告一段落、其歸趨亦略告明朗、故決定急速與此並行、求具體實現强化內閣政治力、最近將以無任所相小倉正恒氏爲中心、向整備戰時經濟總力戰體制邁進、且近衞首相所抱强化內閣政治力者、係着重於圓滿完成戰時、財政、經濟政策、政府方面爲對應實施民間經濟新體制、亦竭力對內閣各產業省强化指導力、以俾最高度發揮戰時下國政、衆料此等運用大綱方針如左、一、戰時下行政運用要點、乃極度保持統一性迅速處理諸政策、由總理、陸相、海相、內相、外相、企劃院總裁、組成六相會議、以決定戰時最高國策之樹立方針、二、現在企劃院、僅爲各省連絡事務局、然忙於處理總動員關係、未得担任擬就各項制度及基本國策企劃之專家組織、故此一方面强化機構、同時使總裁爲實際上運用戰時經濟之中心機構、他方面則作爲首相直屬之專門組織、三、與强化企劃院同時進行者、即將財界期望之最高經濟會議、亦附設於此、藉財政經濟而整備官民擧國體制、

南土會談後 將訂協同關係

德與匈羅保保持接觸

【中央社紐約三十一日電】據美聯社電稱、南總理西摩維區、二十八日與土駐南大使克爾貝萊之會談、由土方提出關於巴爾幹情勢進展之土南兩國協同政策、二十九日土外長薩拉卓格魯、與南駐土大使朱曼哥維區、續在昂哥拉擧行會談、結果南國已有承認土方提案之意云、又南駐土大使朱曼哥維區、將于最近赴培爾格拉德、土方似幷不希望與南國締結協同防禦以上之關係、土方提案成立與否、頗有若干疑問、

【中央社柏林一日電】據海通訊、據德國外交部昨日午刻宣稱、東南歐親德國家如匈羅保等國、不明南斯拉夫及德原因、據云匈羅保將被迫而採防禦措施、德政府與各該國保持接觸、

日外相抵羅馬 義皇親自接見

義國朝野熱烈歡迎 天主教皇亦將邀見

【中央社羅馬一日電】據海通訊、義皇愛麥虞限、今晨接見日外相松岡、日駐義大使堀切亦在座、談話後並設宴款待、松岡今日下午會與義當軸開始交換意見、

【中央社羅馬三十一日電】松岡外相、已於三十一日下午七時抵達羅馬車站、到站歡迎者、計有義外長齊亞諾、及高級官吏甚多、松岡外相首與義外長緊緊握手、表示感謝、繼與義政府法西斯蒂黨首腦及軸心國大公使等寒暄後、即在萬頭攢動之羅馬市民及當地日僑之熱烈歡迎中、驅車直馳宿舍、

【中央社勃倫納隘三十一日電】就訪問羅馬之途之日松岡外相、於三十一日上午六時四十分抵勃倫納隘國境車站、義方歐洲局長布蓄等歡迎使節、及日方堀切大使等歡迎團、均到站歡迎、松岡外相與之一一握手後、即檢閱儀仗兵、旋與相送至國境之德方使節握別後、於七時十四分赴羅馬、

【中央社梵蒂岡城一日電】據海通訊、據梵蒂岡方面宣稱、日外相將於明早由教皇予以非正式接見、故未準備特別歡迎秩序也、

我國駐日大使館全體館員於國府還都紀念日召集僑民擧行慶祝大會圖爲褚大使（左）與頭山翁（中）滿洲國李大使（右）乾杯歡敬時情況（中央社）

日外相發告義國國民書

【中央社羅馬三十一日電】義政府三十一日當日松岡外相訪義之際、發表歡迎之聲明如左、「友邦日本之松岡外相、不遠千里而來、訪問柏林及羅馬、不僅爲外交上之儀式、並爲再度確認簽定三國同盟國家之堅固團結、此堅固不動之精神、最近於南國簽定參加三國同盟議定書之際、已在柏林安協、義國由松岡外相傳達對爲確立東亞共榮圈而戰之日本國民、表示衷心之欽佩」、

【中央社羅馬三十一日電】松岡外相於三月三十一日抵達羅馬後即對義國國民發表告義國國民書、其內容如下、「茲余八年前曾來過羅馬、茲特向義國國民傳達日本國民之熱誠、日義兩國常保持密切之親善關係、吾等之友情於過去數世紀中、有歷史與傳統之根蒂、日義兩國更鞏固兩國關係而加入同盟者、乃理所當然、且深爲可賀、此次同盟、乃歷史中最偉大之同盟、日義兩國將來勢必繼續如過去之友好關係、永遠不變、日義兩國、將與德國以公道與正義、建設世界新秩序、而保持永遠和平、誓盡全力以求實現三國之共同理想、此理想亦即日本國民自古以來之理想、余今視日義兩國國旗交織飛揚、深感兩國國運、同憂共喜、余應義國民東邀來此、得與墨索里尼首相、及義國指導者等、重新友好之新機會、殊覺欣幸、吾人確信墨首相及其他指導者、可導義大利於羅馬帝國之勝利與成功」、

日新聞界 電汪主席致敬

【中央社】國府還都初週紀念、日本大阪每日東京日日新聞社董事長高石信五郎、暨大阪每日東京日日支部社長奧村信太郎、興亞院駐青島事務所多武雄等、馳電汪主席祝賀、

水利會呈請行政院 速堵中牟決口

以免南北各省沉淪之禍

【中央社】黃河中牟決口未堵、氾濫堪虞、水利委員會、特呈請行政院、迅速設法防範、茲錄原呈如下、「呈爲據蘇皖兩省建設廳呈、請轉商積極籌堵黃河中牟決口、錄同原呈、仰祈鑒核事、竊據江蘇建設廳呈、以黃河中牟決口、瞬逾二載、蘇皖地處下游、被災慘重、迭經本省臚陳利害、請迅堵決口、以歸故道、現國府已明令設置黃河中牟決口委員會、負責辦理、惟傳聞豫省另築新黃堤、固無論其堅固程度、是否堪與舊堤相匹敵、而一旦大汛猝臨、下游既患壅滯、宣洩不暢、則上游土隄、亦將難以東水、怒流奔放、沉淪之禍、恐仍難免、似應仍請轉商籌堵黃河中牟決口委員會、積極堵塞決口、繕完故堤、以爲長治久安之計、幷據安徽建設廳轉據皖北二十一縣民衆代表程紹元等代電、略同前情、請迅予轉商、積極進行、幷立飭新黃堤之工、移作堵口之用、期免下游南北各省沉淪之禍等情、先後據此、查關於中牟決口、承宣堵合、使黃水復歸故道一節、前經本會於遵奉鈞院令飭審議此案時、呈復在案、該蘇建廳暨皖北民衆、以豫省興築新黃堤、逼水下注、情形更趨嚴重、呈請轉商籌堵中牟決口委員會、迅速堵口、自係根本切要之圖、除分別指令、俟籌堵委員會組織成立轉商辦理外、理合錄同原呈暨代電呈請鑒核、幷轉商該會積極籌堵、以澹沉災、而奠民生、實爲公便、謹呈國民政府行政院院長汪、附呈抄原呈暨代電各一件、水利委員會委員長楊壽枏、

蘇省呈文

查黃河自中牟決口以還、瞬逾二載、蘇皖地處下游、被災慘重、迭經本省臚陳利害、一再呼籲、迅堵決口、以歸故道、而便蘇皖各省之安全、嗣經前水利總局、與前臨時政府建設總署派員會商、認爲堵塞決口、爲當然之事、並商定實施辦法七項、國府還都後、復經鈞會與華北政務委員會、指派人員、到京會商切實辦法、呈奉國民政府明令、設置籌堵黃河中牟決口委員會、負責辦理、籌的既定、實現可期、論胥之禍、從此可免、本省人民、逖聽之下、無不同聲歡欣、乃消息傳來、豫省已開始興修新黃堤、華北政務委員會建設總署、本年業務會議議案中、亦有修築新黃河事項、（見中央社北京訊）查中牟決口之應加堵塞、黃河水流之應歸故道、已經中央核定、自不容再事變更致涉紛爭、所謂新黃河之名稱、既不成立、新黃堤之建築、更非必要、蓋黃河爲獨流巨川、每遇汛期、水位盛漲、流量甚鉅、故道河槽深廣、隄防鞏固、猶不免於潰決者、皆由來水暴急、下流壅滯、不得遂就下之性、故旁流溢出、潰決成災、而淮河自元至元二十五年、爲黃所奪、河槽日就淤墊、宣洩不暢、兩淮常罹災患、創鉅痛深、嗣後淸咸豐五年、黃雖決銅瓦廂北徙、因故道高仰、是以淮之爲患、亦仍如故、今豫省以民力堵修之一線土隄、固無論其堅固程度、是否堪與舊堤相匹敵、而一旦大汛猝臨、下游既患壅滯、宣洩未暢、則上游土堤亦將難以東水、怒流奔放、奪闖之禍、恐仍難免、然則徒耗民力、虛糜國帑、而隱禍潛伏、豫省各縣、亦難苟安於一時矣、爲今之計、似應即由鈞會轉商籌堵黃河中牟決口委員會、積極堵塞決口、繕完故隄、以爲長治久安之策、而措民生於磐石之安、廳長一得之愚、是否有當、除分呈省政府鑒核外、理合具文呈請鈞會、鑒賜核辦、實爲公便、謹呈水利委員會委員長楊、江蘇省政府委員兼建設廳廳長季聖一、

皖省代電

水利委員會委員長楊鈞鑒、案據皖北二十一縣民衆代表程紹元等、梗代電稱、黃河自中牟決口、黃奪淮流以來、我皖省沿淮兩岸十餘縣之衆、數百萬人民生命財產之鉅、頻年同罹昏墊、莫能自拔、顚沛流離之狀、水深火熱之害、早在層峯洞鑒之中、無庸贅述、迨上年邀蒙鈞廳、仰體中央德意、俯念民生疾苦、請頒國幣、修復淮堤、統籌全局、凡我沿淮民衆、莫不經始勿亟、庶民子來、原期從此可免黃流奪淮之禍、及至本年、披閱報章、恭悉國府明令、成立籌堵黃河中牟決口委員會、定、實現可期、[illegible]欣鼓舞、謂自此以往、不離永慶安瀾、正在延領跂踵之中、乃不幸修築新黃堤之消息、愈傳愈成事實、兩淮人民、僉認爲禍之將至、連日各縣父老子弟、奔走呼號、咸稱舍應堵塞之故決口、築不必要之新黃隄、但圖上游一隅之安、不顧中下游兩淮之害、姑勿論新隄之成否、保障上游、而決口未塞 [illegible]

行政院會議

昨日之重要決議 推行墾植考成

擬定食糧增產計劃

行政院昨（一日）擧行第五十三次會議、出席汪兆銘、周佛海、陳羣、徐良、鮑文越、任援道、趙正平、李聖五、梅思平、趙毓松、傅式說、諸青來、林柏生、岑德廣、陳濟成、羅君强、楊壽楣、列席、社會部次長彭年、主席、汪院長、祕書長陳春圃、

甲、報告事項

一、宣讀第五十二次會議紀錄、

乙、討論事項

一、院長交議、本年擬以推行墾植爲各縣市長之考成、經飭據祕書處、參事廳簽擬各縣市推行墾植考成暫行辦法草案、請公決案、決議、修正通過、咨考試院、並呈報中央政治委員會備案、

二、院長交議、據工商部梅部長呈、擬請設立茶葉運銷管理局浙閩區分局、擬具該分局組織規程草案、及經臨費收支概算書、經交本院參事廳、法制局審查、簽具意見、請公決案、決議、照審查意見通過、

三、農礦部趙部長提、擬定食糧增產計劃暨經費預算、請核議案、決議、關於雜糧增產計劃部份、（甲）種子徵集配給辦法、（乙）墾地及墾植辦法、照原案通過、餘交內政、財政、農礦、教育四部部長、經濟委員會祕書長審查、由農礦部長召集、

丙、任免事項

一、院長提、本院編纂汪孟晉另有職務、又編纂趙新吾、荐任科員唐鴻、呈請辭職、擬予各免本職、並擬荐用傅恩榮、曾紹康爲本院編纂、張衍爲科員、朱霞眞爲助理員案、決議、通過、

二、內政部陳部長提、准廣東省政府咨、澄海縣縣長黃龍雲辭職、擬請免職、遺缺並擬請呈荐李仲猷署理案、決議、通過、

三、財政部周兼部長提、本部鹽務署視察顧允文久病、迄未銷假、又湘鄂贛臨時財政整理委員會科長梁宏明、荐任科員倪已善、係關權呈請辭職、荐任科員李醒生、另有任用、擬請各免本職、並擬請荐劉任之爲本部鹽務署視察、荐派張緒良爲湘鄂贛臨時財政整理委員會祕書、石憤卿、李筱珊、李振家爲科員案、決議、通過、

四、工商部梅部長提、擬請任命江南椿爲本部參事案、決議、通過、

五、浙江高等法院推事兼庭長吳超、呈請辭職、推事徐思恭、書記官長吳德遠另有任用、擬請各免本職、並擬請呈荐徐思恭爲浙江高等法院推事兼庭長、吳德遠爲推事、路道庭爲書記官長案、決議、通過、

六、宣傳部林部長提、本部視察朱赤平、已另有任務、擬請免職、並擬請呈荐華杰生爲本部廣播無線電台管理處祕書、吳熹、譚紹臻、伍麟趾爲科長案、決議、通過、

赴日航空考察團 抵東京攷察

國府還都紀念日 特電汪主席致敬

【中央社東京三十一日電】赴日航空攷察團一行五人、由團長曾豈凡領導、並由友邦石原中佐、伴同赴日、於本月廿一日抵東京、二十四日歷訪陸軍省、海軍省、參謀本部、興亞院、航空本部各機關、二十五日考察中島飛機製作所、及武藏野飛機製作所、二十六日參觀熊谷飛行學校、十七日參觀產自動車株式會社、二十八日考察霞浦海軍航空隊、三十日係國民政府還都一週年紀念、該團休息一日、是晚應海軍省邀請在水交社晚餐、三十一日晚陸軍省假帝國飯店歡宴該團、預定四月四日離東京、經大阪、神戶考察沿路各大飛機製造廠、及航空學校、同月十六日在長崎搭輪返國、據該團曾團長云、滯留期間承日本各方面予以考察上之種種便利、至爲感謝、猶以霞浦海軍航空隊司令官千田大佐、土浦海軍航空隊司令官青木泰二郎大佐、及第十一聯合航空隊司令官桑原虎雄、海軍少將三人之幫助最多云、又該團三十日曾電汪主席致敬、

本多大使 定期演講

【中央社】日本駐華本多大使、定於本月四日下午四時、在中日文化協會公開演講、題爲「世界情勢與中日事變」、中日兩國人士均將出席聆聽、當此國際情勢日趨孔急之時、此間題正爲中日兩國至所關心、且爲本多大使到任後第一次演講、想當日必有熱烈盛況也、

國民政府命令

兼行政院院長汪兆銘呈、據廣東省政府主席陳耀祖呈、請任命番紹棪爲廣東省政府祕書處祕書、錫職而爲廣東省政府祕書處科長、應照准、此令、

兼行政院院長汪兆銘呈、據僑務委員會委員長陳濟成呈、爲僑務委員會祕書沈玉光呈請辭職、請免本職、應照准、此令、

兼行政院院長汪兆銘呈、據僑務委員會委員長陳濟成呈、請任命黃佐鄉爲僑務委員會祕書、應照准、此令、

兼行政院院長汪兆銘呈、[illegible]

本報發行科增加報費啓事

近來各項原料高漲廣告擁擠不得不將篇幅擴充爲兩大張需紙既多報費似應酌增故自四月一日起對於本埠批價每份增加一分外埠分館分銷批價每份增加一分三厘至於本外埠定價一律增加一分（外埠另外郵費五厘）特此奉告諸希諒鑒

發行科啓

高秀英緊要啓事

本人今與養母高金樓脫離關係事經朱岳氏等調解得其雙方同意自即日起兩願脫離母女關係以後認個人自由雙方各不干涉所有以前契約據一律作廢無效恐有不明者本人今更換原名陸桂英特此登報聲明

B 3053

警政部招考模範警士簡章

㊀定額　二千名（在首都暨蘇浙皖三省各地招募）

㊁資格　高小畢業或同等學力身體强健身高五尺二寸以上素無嗜好者

㊂年齡　二十歲以上三十五歲以下

㊃性別　男

㊄待遇　訓練期間膳宿服裝概由公家供給外月給津貼十五元畢業考試及格者一律補充模範警士

㊅訓練期間　三個月（二個月在首都警察廳訓練一個月在外實習）

㊆報名　自即日起至四月七日止應備具最近二寸半身相片三張向各地指定地點報名（南京在首都警察廳教練所江蘇在蘇州元和路教練所浙江在杭州白堤教練所安徽在蚌埠華豐街教練所）

㊇考試日期　各地報名截止之次日在報名地點臨時公佈

㊈考試科目　國文　日文　算術　常識　口試　體格檢查

㊉附告　錄取後須有確切保人方得入所受訓

B 3046

社論

推行墾植考成

我國素稱以農立國，復以廣土衆民，人口衆多著稱於世，然而積弱不振，近數十年來，雖經當局的努力，依然成効鮮著，始終不能達於富強的地位而躋於列強之林。且經這次浩刦之後，生產銳減，米珠薪桂，整個民族經濟基礎逐漸走向了崩潰的危機，這是有識之士所爲之隱憂不已的，當此和平建國的過程中，如何挽救此種危機，從而達到解除民生疾苦之目的，經濟建設。實在是個刻不容緩的工作，而此種工作的着手，非須先從抑低生活程度作起不爲功！

可是，如何始能抑低這種高昂的生活程度呢？無可否認的，首先是應該將民食問題謀取一個徹底的解決；自戰事以還，由於戰區的擴大，砲火的摧殘，各地農村燬壞的是燬壞了，其沒有燬壞的，也因爲耕種者的流走四方，差不多都變成了無用的荒地，以致米糧的生產銳減，再加以交通不便，法幣價値低落，以及遊擊隊的到處滋擾，民食方面，自然要不免形成一個極嚴重的問題，「民以食爲天」，民食問題一天不解決，人民眞正安居樂業的生活即一天不能獲得保障，但是要解決這個問題，治標方面，固須力謀疏通來源，抑低米價，治本方面，尤須覓取徹底解決的方案，欲期達此目標，復興農村，自然是一個急務，因爲農村一復興，生產一增加，民食問題自可獲得圓滿的解決。然而衡以我國目前的情形，在和平運動尚未全面完成之現在，地方的秩序尙未全部復原，而殘餘的反動武力，仍是到處隱藏着，誰都明白，「復興農村」，這一艱鉅的工作決不是說辦就辦的容易事，那麼權宜之計，只有利用剩餘的廣大的空地來從事墾植，播植各種農作品來代替米糧的不足，這是根本解決民食的一個辦法，此種辦法的實施，一方面固然是直接解決了民生問題，而在另一方面呢？也可以說是無異在着手復興農村。

對於此一問題，汪主席曾面諭南京市長蔡培氏，着曉諭市民就市郊內外的荒地，實行墾植，市政當局，對此正在積極進行之中，預料各地亦將隨之而仿行，惟茲事體大，施行的是否得當與是否認眞？民食問題之能否解決？將由是而覘，所以在施行這個辦法之前，一方面固須有着完備的計劃，他方面更須嚴訂考績，以定獎懲的標準。

昨日之行政會議，對此即決議修正通過各縣市推行墾植考成的暫行辦法；同時對於增進雜糧的生產計劃，也決議了兩個辦法，（甲）種子徵集配給辦法，（乙）墾地及墾植辦法。足徵政府對於推行墾政的重視，在這兩個決議的實施下，預料嚴重的民食問題必可獲得初步的和緩，努力下去的結果，當不難使大部份獲得解決。

不過，這墾植辦法的付諸實施，一方面固然須政府的計劃與督促指導，一方面更少不得民衆的協助，於此，我們須有喚起國人的注意的必要，須知此種辦法於國於己都有莫大的裨益，而且，這也不是一個什麼艱鉅的工作，只須利用剩餘的空地，以自己的力量墾植起來，則將來的收穫，直接方面固可使自己減少飢餓的恐慌，間接方面也可使民生問題獲得解決，從而物價必可連帶減低；安居樂業的生活乃能達到，而和平建國的偉業必將隨之而底於成了。（G）

美政府武裝監視外輪

德義提正式抗議

衆認美已逼近參戰

（中央社華盛頓三十一日電）德義兩國、對美政府之扣留船舶、三十一日下午、向美國務院提出正式抗議、由義國戈隆納大使、提交國務院、晤次官隆達、德方亦已派使者提出抗議、但兩抗議文內容、尙未發表、

【中央社羅馬三十一日電】美政府三十日、會派武裝監視隊、登泊於美國各港之二十八艘義輪、作警戒扣留、義政府對此將出以何種態度、極堪注目、但義當局因尙未接到駐美公使之任何報告、未便發表意見、又消息界預料美國如斯之措置、更將美國逼近參戰、然義國對此將出以何種報復措置、尙難逆料、

【中央社羅馬一日電】據海通訊、關於美國政府、於北美各港擄獲美商輪事、此間官方、尙未加以評論、關於被擄獲該情、尙待査詢中、

【中央社華盛頓三十日電】美國之接收德義丹麥三國商輪、係基於國內法、據美當局之說明、謂係恐此等商船破壞機關、或引起美國港灣之危險、爲防患未然之手段、此事爲國際法上所承認與否、美人中亦有異議、一部份人譽稱、此舉顯係行使交戰國之權利、惟美國既非交戰國、此舉即爲公然蹂躪國際法、認爲迄今每以國際法作唯一掩護物之美國時代、業經過去、赫爾國務卿三十一日與記者團會見時、對於記者團所提出質問、「此次接收各國商輪、是否美國更接近參戰之一步」、赫爾國務卿答曰「美國以不加入戰爭之各種方法、以援助英國」、記者團又質問、「然則此等商輪、美國是否將移交英國」、赫爾國務卿僅答曰「此又爲別一問題」、美政府當局對於此等商輪之處分、力避言明、英國自勿必言、即美國此後亦將感覺商輪之不足、故接收之目的、是否讓予與英國、或供本國之使用、兩者必居其一、又接收此等商輪、或爲補給中南美洲各國之用、美國刻正在考慮中、總之、此事須待羅斯福總統返華盛頓後、問題當有政治上之發展也、

爾蘭海岸被炸、又德空軍於地中地轟炸馬耳他島數次、有相當損失、在里比亞方面、德機轟炸英軍、敵軍受損奇重、德轟炸機多架、猛炸敵防務、敵被炸頗重、

德將以新偵察機

助潛艇攻英本土

【中央社柏林三十一日電】德國近依開戰以來所得之經驗、並航空技術之研討、製成新式短距離偵察機「福德凱烏爾夫一八九號」一種、現已派赴前線參加作戰、聞此種新式偵察機、係雙引擎、機件可以移動、中央安置用玻璃製成之駕駛員座位、搭乘者三人、可從玻璃中自由偵察左右前後、該機速度甚高、旋回自由、並裝有最新式機關砲機關槍、衆料德國進攻英倫之時、此機將與潛水艇、發揮其最可怖之威力云、

地中海上德義艦戰

德長砲炸杜威港

【中央社羅馬三十一日電】義軍司令部發表稱、義艦隊廿八日晚、在地中海與英艦隊遭遇發生戰鬥、義艦隊喪失中型巡洋艦三艘、及驅逐艦二艘、共五艘、船員多人均被救起、此後敵人之損失、有英艦隊大型巡洋艦一艘、舷側因中大型砲彈而被擊沉、此外尙有三艘受創頗重、

【中央社柏林一日電】據海通訊、據本社得悉、德哨艇於三月三十一日午後、在北海中部、擊落英不利斯托式及不利享姆式機各一架、

【中央社柏林一日電】據本社得悉、德長射程砲、於昨日午刻、轟炸杜威港、多處被中彈起火、

【中央社柏林一日電】據海通訊、據本社得自負責方面宣稱、德空軍前日雖在不利氣候下、轟炸英倫、仍極活躍、德轟炸機多架、於英格蘭東南岸、擊英貨輪四千噸一艘、另有一船五千噸、在大西洋受

美艦巡視南太平洋

【中央社紐約一月電】據合衆社坎白拉電、巡視南太平洋之美艦隊、曾於三月二十五日、駛赴支持特戈爾政府之法屬泰內亞島、直至二十七日始行他駛、此項美艦爲巡訪新西蘭之艦隊、抑巡訪澳洲之艦隊、或係兩者合編而成之艦隊、則不得而知云、

響應美武裝監視外輪

菲律賓扣留丹麥船

共沒收四艘將作援英用

【中央社瑞典京城一日電】據海通訊、丹麥商輪四艘、曾泊碇於菲律賓中立港、悉爲美海軍沒收、美國以是已獲有二三〇〇〇噸船隻、用爲援英程序之助、據美遠東艦隊司令官宣稱、據倫敦報告稱、該船被沒收之原因、乃係防止丹麥船水手之威逼行爲云、

【中央社馬尼剌一日電】非律賓美海軍當局、響應美本國之扣留德義丹麥汽船、三十一日下午、扣留泊於馬尼剌港之丹麥汽船格克泰、美爾斯克號（六五七六噸）、及其他四艘、

美擬練傘兵

【中央社紐約一日電】據海通訊、據今日「紐約時報」載稱、美陸軍正計劃訓練降落傘部隊、

阿富汗經濟團到日

【中央社東京一日電】爲日本近東方面友邦之阿富汗、茲選派經濟視察團來日、一行七人、將於本月三日乘「榛名丸」抵日、抵此後、一方面作實地視察、一方面與日本朝野舉行懇談、以促進日阿貿易、日政府已派定外次大橋、準備歡待、接阿國視察團團長、爲該國經濟部次長、兼商會會長哥侖甘斯氏、

任不管部大臣

日小倉正恒氏將入閣

具體指導戰時經濟

【中央社東京一日電】日本爲強化內閣之政治力、已內定小倉正恒氏入閣任無任所相、但近衛首相意圖使該氏爲一指導目下戰時經濟政策之最高責任者、因與小倉最近之入閣、同時將實際運用內閣制度、援小倉無任所相、以關於經營戰時經濟行政之最高發言權、使其具體指導戰時經濟政策之方向及性格、

英艦砲擊法輪

法方提出抗議

【中央社維希一日電】據海通訊、據此間昨午探悉、英艦在內木爾附近砲擊法護航輪、法政府已將抗議書交美、請求美國轉交倫敦英政府、

羅國廢王將赴智利

【中央社里斯本一日電】據海通訊、羅馬尼亞廢王加羅爾、及其后盧普斯古、已得許可入智利、並正作離葡萄牙之準備、前原定赴美國計劃、因護照困難而變更、廢王后將於四月中或四月初赴智利云、

日蘇漁區投標

根據漁業條約

日方五漁區爲蘇聯得標

【中央社東京一日電】基於日蘇漁業條約之本年度漁區投標、已於昨日（三月三十一日）在海參威之遠東漁業局開標、據此間所接來電、開標之結果、日前所公布之官定漁區、即日本方面日魯五、佐野一、荻宇一、蘇聯方面二、共計九個漁區中、日魯之五漁區全部、爲蘇方得標、佐野及荻宇二漁區、投標價格、均未達最低價格、結果漁區之現勢、日本方面爲三百四十二、蘇聯方面三百九十五、關於日魯五漁區之善後辦法、日政府現正考慮對策中、

芳澤大使業已首途

參加日荷印會談

【中央社神戶一日電】參加日荷印會談之芳澤大使隨員、拓務省拓務局書記官中野勝次、外務省調查部第二課長大尾榮一氏等一行、卅日下午乘神戶解纜之日昌丸首途啓程云、

××××××

莫斯科演習防空

【中央社莫斯科一日電】據海通訊、前日莫斯科舉行防空演習、以防傘兵之進攻、民間亦參加該項工作、其中尤注意於燈火管制之演習云、

美勸墨西哥沒收外籍輪

【中央社墨西哥城一日電】據海通訊、據此間報紙載稱、墨西哥海軍部已確認受華盛頓勸告、要求墨西哥當局、仿照美國例、沒收在墨西哥港口之外籍船隻云、

我駐日各團體慶祝還都紀念

【中央社東京一日電】國民政府還都初週紀念日、我駐日本各地領事館、及華僑團體、東京中央社分社、均同時舉行慶祝、情形異常熱烈云、

日翼贊會改組案

將提交閣議討論

交換意見各方已趨一致

【中央社東京一日電】日翼贊會改組原案、一日提出定例閣議中討論、由各閣僚柳川法相、富田書記官長、村瀨法制局長官、詳細報告、說明交換意見、一部分閣僚表示反對、惟大半承認三長官之改組案大綱、

【中央社東京一日電】翼贊會之改組案、三十一日內閣二長官與柳川副總裁、石渡事務總長、意見完全一致、軍部方面對此之意見、亦於同日深夜傳達富田書記官長、現決定於一日定例閣議中報告、改組案之大要如左、一、於總裁之下、設置副總裁、以輔佐總裁、二、事務局、於事務總長之下、設置如左之三局九部、（一）總務局（掌管事務總長之官房事務）、庶務部、人事部、會計部之三部、（二）組織局（以現在之組織局事務作中心、掌管從前之政策企劃兩局之事務）、地方組織部、經濟組織部、宣傳部之四部、（三）東亞局（從前之政策局）、昇格爲東亞部、設置二部、三、設置總務制、以爲副總裁之輔佐機關、不採擇從前之常任制、四、設置調查委員會、以副總裁直屬之調查顧問機關、該委員會區別共部門問題、設置共必要者、委員會之幹事職、由組織局之關係部長擔當之、五、設置企劃室、以爲事務總長之神經中樞、六、設置地方推進員訓練所、以爲事務總長之直轄機關、以訓練優秀之地方青年、培養地方組織之推進力、七、於事務總長下、附置以參與官（各省次官）、八、於總裁下、附置顧問（各省大臣、內閣參議等）

【中央社東京一日電】關於日改組翼贊會、首腦部三局長、經柳川副總裁、及石渡事務總長、銓衡結果、總務局長以厚生省熊谷憲一、組織局以前內務次官挾間茂氏、東亞局長以現興亞院總務長官代理鈴木貞一中將、爲有力候補

尋覓家屋

茲需租賃四家合住西式房屋一所須有電燈及自來水之設備其面積不求過大只需能容納日本六組席疊之房屋二棟或三棟惟該屋址毗連鼓樓爲原則倘有合上述數項條件者請於每日上午七時至十一時（日本時間）用電話（電話號碼三一四五二）通知本京大陸新聞編輯部關君伸便即時面洽爲荷

B 3069

清虛齋 收藏書畫 廉價出讓

丹徒孫又和先生隱居高郵甆社湖東雅好收藏鑑別頗精凡宋元明及近代名畫無不搜羅今攜帶多件來京公開展覽廉價出讓想愛好諸君定所樂聞先生于臨池之暇尤精六法會經上海謝公展宣愚公諸畫家代訂潤例茲以來京小住廣結墨緣贈送扇面宣紙百件祇收潤例附帶個人作品多件合並陳列尚希海內名流不吝賜教來賓參觀尤所歡迎地址夫子廟二五三號

A823

椰子香皂

請用椰子香皂能使皮膚白，香，嫩，

南京總經理 永泰華洋雜貨號

地址：望鶴樓十一號

到處均售

中央香皂廠出品

福源煤油棧

獨家經理

寶釀造株式會社出品

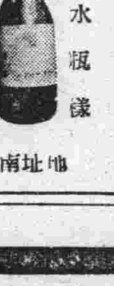

寶字汽水 各種果汁

寶牌 各種肥皂

汽水瓶樣 汽水長瓶樣

地址南京大豐富巷淳德里十六號 A809

發售 精修

歐美最新式無線電收音機

無線電應用材料書籍

無線電機公共放大器

天興記無線電行

建康路一三四號

中央商場 餘昌 大廉價 大贈品

鐘表眼鏡

百代唱片 高尚鐘表 電機修表 定價特廉

歌林唱機 無奇不有 與衆不同 歡迎參觀

本行新到 馬干魚 洋葱 洋山芋 實汽水 蚊香 肥皂

廉價批發如蒙賜顧請駕面議或電知均爲便利

進南洋行

地址 昇州路三三二號

電話 二二五〇二番

A817

義合東磚瓦

南京和平門外東門村四〇號

南京金陵大學側番家菜園三號

電報掛號〇〇〇一號

電話三一七六九號 電話三二七六八號

鼓樓新都汽車行

中山北路十號 電話三一九四九 A802

自備汽車 取費低廉 代客運輸 穩安迅速

胃腸疾患與脚氣之眞正原因？

一家健康，不出病人，蒸蒸向榮，幸福胡比。各位倘欲維護長久健康，唯有講求各人之榮養問題。尤以維他命學發達之今日，食物注意更不容緩。維他命原有ABCDE……等多種，其中與發育促進與胃腸營養有關係者爲維他命B複合體（自B_1 B_2而至B_6）

此種物質一經缺乏，最先顯示症狀，厥爲食慾不振與胃腸機能弛緩，因而陷入營養不良，小兒往往發育遲鈍，大人則一經活動即感疲勞，全身隨所發生神經炎症，浮腫，而爲脚氣病等之前驅。

「愛表斯」爲自然物中含維他命B複合體最豐富之大麥胚芽釀造啤酒時所用之酵母製劑，所含維他命B異常濃厚。服之自能由胃腸組織吸收而至血液，調整新陳代謝，賦予筋肉活力，使循環旺盛，血流通暢，根本排除脚氣與胃腸疾患。

愛表斯錠

馬越藥學博士創製 鶴谷農學博士監製

大日本麥酒株式會社

三井洋行

[illegible]洋行

14EB79

和建文獻展覽 永留復興之史實

國民大會堂中的燦爛文物

【中央社】宣傳部主辦和平建國文獻展覽會、於首都慶祝國府還都一週紀念聲中開幕、會場爲國府路國民大會堂二樓、展覽期計七日、在籌備期間、由宣傳部將展覽地點日期時間及展覽品目、先期登報披露、並分別柬請各機關長官惠臨參觀、茲悉會場陳列、分文物攝影兩部、文物陳列室中、陳列最高領袖及其領導下和運中堅人物、各項至可寶貴之文獻、最有歷史價值者、爲汪主席蠶電及罪己的精神原稿、汪主席致林柏生先生關於中華日報復版原函、汪主席親筆題詞爲林先生在港被暴徒狙擊受傷養病院中之紀念手冊、汪主席放大全身肖像一幀、係辛亥革命後、在南洋宣傳革命主義及組織黨部時所攝、年少英俊、精神飽滿、彌足珍貴、尚有關於和運商推之周佛海林柏生兩氏親筆往來函件、及趙正平氏二十七年爲和運而著作之打字筆記冊、此外尚有爲和運犧牲第一先烈曾仲鳴氏之遺像及其遺墨等、均一一陳列室中、文物燦爛、光芒萬丈、尤足激勵國人、堅定和建信心、永留不可磨滅擔負復興使命之新史實、攝影部分、計有三百餘點、分列系統、加具說明、分別陳列於二樓七室中、此類攝影、胥爲國府還都年來文化軍事政治經濟各種建設之寫眞、重要者有 主席生活、出巡、就職、中央黨部四中全會、國府各院會部長官公署及設施、國際間和平使節往還、人民生活改善及復興狀況等等、最可表現和建全面政績、

京市區坊保甲長等 電謝政府賑濟

「仁風所被拯災黎於孑遺 義粟頻頒登斯民於衽席」

【本報訊】京市米價、自去歲高漲、迄今未見回跌、其最大原因、即爲來源不易、故一般升斗小民、莫不叫苦連天、幸政府當局、救難恤貧、開倉辦賑、拯救災黎、遍野哀鴻、得免凍餒、莫不感德於無既、茲悉本市城鄉各區區長、率同各坊保甲長暨全市公民等、特電國府汪主席、振委會岑委員長暨南京特別市政府蔡市長、表示謝意、茲覓錄電文三則於後、

電汪主席 國民政府主席汪鈞鑒、溯自國府還都以來、和平實現、我公擘畫用詳、萬端悉理、開倉辦賑、救難恤貧、仁風所被、拯災黎於孑遺之餘、義粟頻頒、登斯民於衽席之上、惠澤徧及閭閻、老弱得免凍餒、施恩援手、一時共慶昭蘇、懷德銘心、四境永申愛戴、

電岑委員長 國民政府振務委員會委員長岑鈞鑒、溯自國府還都以來、和平實現、我公主持振務、仰體汪主席德政、振濟地方、仁風所被、拯災民於孑遺之餘、義粟頻頒、登斯民於衽席之上、敷敷赤子、得免飢寒、莫不戴德而難忘、用抒下情、以申謝悃、

電蔡市長 南京特別市市長蔡鈞鑒、溯自國府還都以來、和平實現、我公主持市政、綏念地方、仰體汪主席德政、開倉振濟、憫恤飢寒、仁風所被、拯貧黎於浩刼之餘、義粟頻頒、登斯民於衽席之上、

中央醫院新址 四月十日左近開放

【本報訊】本京中央醫院、原定於四月一日全部開放、嗣因修建工程巨大、致未能如期舉行、昨據該院負責人談、院方約於四日接收房屋、各部佈置約需一星期始可完成、故十日左近、即可全部開放、惟因有小部份牆壁、尚需油漆、故正式開幕典禮、須待下月間舉行、至該三十四標二院、建築材料業已運京、日內即可興工趕建云、則此後京市民衆求診者便利多矣、

蘇旅京同鄉 公宴齊燮元

【中央社】江蘇旅京同鄉會、特假座中德文化協會、舉行常務理監事會議、計出席顧忠琛、趙正平、陳濟成、楊壽楣、蔡培、夏奇峯、諸青來、嚴家熾、朱璞、吳凱聲、趙叔雍、李祖虞、孫育才等二十餘人、會後、公宴華北綏靖軍總司令齊燮元、立法院副院長繆斌、華北建設總署督辦殷同等、席間濟濟蹌蹌、盛極一時云、

通志局編纂「江南誌」 年內可脫稿

【本報訊】內政部通志局、奉命編纂「江南誌」、自前歲開始編輯以來工作極爲努力、迄今業已一年有半、據云全書約於最近半年內、即可告竣事、較諸「首都誌」有過之無不及云、

還都紀念平糶 今開監視員會議 下午二時在市府禮堂

【中央社】國府還都週年紀念由行政院糧食管理委員會撥發碎米五千石、交由市府社會局分派三十處辦理平糶十四天、當經訂定還都紀念平糶監視辦法、規定由市府函請中央黨部組織部、監察院、內政部、警政部、社會部、振務委員會、社會運動指導委員會、糧食管理委員會等各機關、共派出監視員九十人至各糶米處監糶、以昭愼重、昨市府發出通知召集各糶米處之監視員、定於二日下午二時三十分在市府大禮堂開會、報告辦理平糶以來、各處售米情況及數量、并研究有無應改善之處、務期便利民衆、使獲實惠云、

京西郊區軍警 昨舉行聯歡會

【中央社】京市西郊區警察局長洪舜年氏、以該區隔江之匪氛、經軍警各界之協力、已逐漸消滅、值茲國府還都週年紀念、理應同伸慶祝、除於三十、三十一兩日、率領各界民衆參加京市慶典外、並於昨日下午二時召集該區軍警各界舉行聯歡會、與會者約百餘人、一時杯觥交錯、故極一時之盛云、

京市米業聯合辦事處 昨晨舉行成立式

選出正副主任及各組組長 今日討論支配供應等問題

行政院糧食管理委員會南京區辦事處、爲聯合米業、疏通運輸、調劑民食起見、爰經籌組南京區米業聯合辦事處、業已就緒、於昨日上午八時假京市商會舉行成立禮、并經選任主任葛亮疇、副主任蕭一誠、總稽查金宏義、總務組組長陳鑫智、賈聘三、財務組組長陸遜予、採辦組組長張鳴岐、賈聘三、陳文學、張瑞慶、運儲組組長李鈺棠、張文良、製造組組長陳家禮、樊家友、配給組組長申長霖、陳鑫智、張瑞慶、陳文書、樊家友、李鈺棠、祕書潘直夫、葉公路等、負責一切推進事宜、聞今日下午將召開各組組務會議、以商討各項重要提案云、

展期給獎 國民體操大會 改訂四月八日下午

【中央社】教育部體育委員會、此次主辦國府還都週年紀念首都學生國民體操暨球類表演大會、原定四月三日給獎、茲因各校已放春假、爰改訂於四月八日（星期二）下午二時、在教育部大禮堂給獎、各學校應推派學生代表五人、由校長或體育教師率領、各球隊應由正副隊長準時前往領獎、又聞各院部會長官此次頒給獎品甚多、各參加學校及球隊、均可得獎品云、

娼妓檢療所 厲行春季檢療

【本報訊】本京自事變以後、對於娼妓、雖未經禁止、但市政當局、爲謀補救計、遂有娼妓檢療所之設立、專門檢驗娼妓、有無病毒、凡有病毒者、除不准營業外、須逐日來所治療、一切需用藥品、除特殊昂貴者外、概不取費、故該所之旨意、在消滅娼妓病毒、防止花柳病之傳染、實際上亦即是保護娼妓健康、維護娼妓營業、自辦理以來、雖然各妓院能按期檢療者、固不乏人、然不遵檢療者、而營業之妓女、亦所難免、該所以現屆春令、花柳病之傳染、極易猖獗、經多日之調查、已按戶通知、倘再有不遵章檢療者決厲行取締云、

陸軍同學會 宴請軍事代表

【中央社】陸軍同學會汪會長、於昨晚宴請全國軍事會議出席代表於中日文化協會建國堂、請柬於二十九日即行發出、當晚計到黃總司令大偉、葉主任蓬、李總司令長江、代表

「希特拉青年團」 爲中德文化演講講題 將由柏乃德博士主講

中德文化協會舉行第二次文化演講、特請德國明興德意志學院院長柏乃德博士於四月初來京演講、「德國希特拉青年團」、據云、柏氏乃德國言語學家、除在明興提倡學術事業而外、曾經担任希特拉青年團大隊長等職、此次來華、係欲考察東方各國青年組織及其運動云、聞演講日期及地點、日內即可決定發表云、

鐵管巷路刼匪 被警察奮勇追獲 當場抄獲所刼贓洋

【本報訊】有冒充某處兵士之趙村江、於上月二十七日早晨六時左右、手持武器、在鐵管巷南首路刼鈔行人王劍華身邊洋五百三十元、（據聞係藉檢查爲名）王劍華見身邊鈔洋悉數被刼、遂狂呼救命、一副於鐵管巷崗警李瑞文聞聲、立即前往追趕至管家橋二十九號門前、將該犯拘獲、當場抄獲贓洋叁百柒拾元、其餘之款或係因圖逃失落、聞已連同原被告一併解送警廳云、

警廳工作緊張 延長辦公時間

【本報訊】首都警察廳、近以時屆夏令、日間天氣延長、對於辦公時間、極應改正、自四月一日起、上午八時至十二時、下午二時至六時爲辦公時間、并通飭各科處隊暨各區郊警察局一體遵照云、

復興盃籃球賽 今日又有四場

【本報訊】復興盃籃球賽、昨日繼續比賽二場、一爲中社對籃白、結果四六比二十三中社勝、一爲中央對立法、結果四七比九中央勝、今日比賽秩序如下、

警校…和平二時半

國師…中四四時半

軍餘…外交三時半

中宣…白下五時半

民衆圖書館 中文速記班 十六日上課

【中央社】南京市立民衆圖書館、爲養成速記專門人才、特舉辦中文速記班、以應社會之需要、已於日前開始報名、現定於本月五日報名截止、六日舉行考試、十日揭榜、十六日正式開始上課、授課時間每週之二、四、六、下午四時至六時、如錄取人數超過定額時、並將分兩班教學云、

救濟院調整機構 邵希廉兼長院長

【中央社】首都救濟院、自去年秋季、由振務委員會接辦以來、對收容孤兒殘老不遺餘力、岑委員長特往該院視察之下、認爲該院亟須整理擴充、爰派該會籌振處處長邵希廉兼任該院院長、從事計劃改進、邵氏奉命後、即於一日下午到院接事、中央社記者往詢邵氏、對於今後改進方針、據稱「本人此次兼管院務、首欲研究庇寒所投奔不足額之原因、再行計劃改進、並呈准振委會辦理、惟內部組織、以原有總務管理產業三組、改爲三課、關於人事方面、決無更動、以資駕輕就熟云、

昇州路協泰成 火！焚去披房一間

【本報訊】本京昇州路三十六號協泰成五洋舖、係南京人李安懋設立、開張以來、營業尚稱不惡、該舖因房屋狹小、每餐伙食均在舖外燒煮、故後進堆置貨物甚夥、對於火燭素極小心、詎料昨日下午三時十分、後進忽濃煙漫火穿房頂、該舖發覺後、即電告救火會前往施救、經鄰里及消防隊猛力施救、不十分鐘即告熄滅、統計損失僅焚去後面披房一小間、惟所堆貨物、被水潮濕、受損情形如何、尙待開箱後始知、當事發時、該管區警局即派員前往維持秩序、並未發生其他事故、惟起火原因、傳說紛紜、有言係電燈走火、眞象如何、當局尚在偵察、火首李某、已帶局詢究云、

兒童節紀念辦法 教部重行頒發 以便舉行擴大紀念

【本報訊】本年兒童節即將告屆、教育當局正積極籌備慶祝、教育部以兒童節慶祝辦法、曾於事變後通飭施行並規定列入小學校歷、以昭鄭重、而資提倡、本年兒童節、適值國府還都周年紀念之後、各省市應查照兒童節慶祝辦法、同時舉行擴大紀念儀式、以資慶祝、業經令各省市教育廳局轉飭所屬一體遵照、茲將前頒之慶祝辦法探錄於下、

兒童節紀念辦法

宗旨、本節舉行紀念、以鼓舞兒童興趣、啓發兒童愛羣、愛國、愛家庭之心理、並喚起社會注意兒童事業爲宗旨、

甲　各小學（幼稚園）應舉行左列事項、

子、演講本國革命先烈及古代偉人之兒時軼事（以闡明忠孝仁愛信義和平之道德爲主）或世界上科學家發明家之兒時生活、丑、表演足以啓發兒童愛羣、愛國、愛家庭的心理之遊戲或短劇（特別注重親子之愛）寅、印發關於兒童教育及衛生等有色畫片、卯、贈送兒童節紀念品等、（如文具、圖畫、用物限於本校或本國生產）辰、本校或本園兒童懇親會、巳、本校或本園兒童健康比賽會、或運動會、午、本校兒童文藝成績展覽、此外並得舉行各種足以引起興趣之活動、如選舉模範兒童等、

乙　各社會教育機關（如民衆教育館等）應舉行左列事項

子、召集兒童節紀念大會鼓勵當地民衆攜帶兒童參加）並酌量舉行兒童節紀念遊行、丑、公開展覽關於本地兒童調查之各種統計圖表、寅、舉行嬰兒比賽及兒童健康或兒童知能比賽、前數名酌贈獎品、卯、演講『爲父母者之責任與義務』、『保胎』『保嬰』『保產』『訓練賢父良母之方法』及『社會救濟孤貧兒童之必要』等、辰、聯絡當地慈幼機關（如育嬰堂、孤兒院等）及爲兒童謀求幸福之團體、擴大關於兒童幸福及兒童救濟的宣傳、巳、印發「兒童衛生」及「保胎」「保產」「保嬰」等常識之傳單散發於爲父母者、午、表演關於兒童生活的電影或戲劇歡迎兒童參觀、未、當地之美術館博物館應特別爲兒童開放、歡迎兒童參觀、申、提倡各家庭於是日在家庭內舉行左列事項、（一）舉行家族朋友兒童懇親會（二）舉行賀節、成人送兒童以物品、大孩送小孩以物品、（物品限用國貨、以能引起兒童愛羣及富有科學意味者爲主、）（三）備辦特爲兒童節蒸製之糕餅食品（此種食品設計應富有教育意味、以點綴節令、）酉、提倡兒童從事左列適當之遊戲、一、放風箏、二、打捧、三、踢毽、四、其他、

上月份 首都地方法院 審理三百餘案

【中央社】首都地方法院發表三月份審理案件如下、刑事普通案六十七件、簡易案七十三件、自訴案十一件、協助案三十件、聲請案四件、其他案五件、民事案十四件、普通案十六件、保全案一件、督促案四件、非訟案三件、抗告案三件、聲請案十二件、其他案三十六件、共計三百三十三件、

社教人員口試 今日繼續舉行

【本報訊】京市教育局於四月一日上午九時、在該局舉行社會教育工作人員口試、參加者約有百餘人、但尙有一部份因時間不及、定於二日上午九時仍在該局繼續舉行口試云、

歷萬刼而不毀的金身 一丈餘觀音鐵像

至今仍是供奉在普德寺 五百尊鐵羅漢巍然並存

【本報特寫】正是桃李競放的時候、人們的遊興也就被它勾了起來、受了西伯利亞的暴風影響、本京前兩天曾一度刮起寒冷的風、昨日因氣候的轉變、又是春光綺麗的一個日子、記者便也動了遊興、作郊外踏青之舉、昨日上午十一時由社內動身、所去探勝的地方是在中華門外一座古寺、該寺名叫爲普德禪林、出城不遠向右轉彎不到一里路、就到達了、寺的外表到很莊嚴、寺的地位也不錯、彷彿像是在一個大山的懷抱中、門前還有四個石鼎區可是現在已是殘毀不堪、舉目四望、郊外的春光、一片濛爛、加之小鳥鳴於枝頭、眞够使人陶醉了、該寺內有小工幾人正忙着修理院牆、進寺門後、經過一大院、院內桃花正盛、勾引起一般狂蜂鑽探不已、院左有竹數枝、葉色青翠、令人可愛、視着院內的蠶豆花、色澤尤爲秀麗、正所謂百花齊放、這就是春天來到的報道了、到第二進房屋、也見到工人數名正在工作、那身高丈餘、木刻的四大金剛、也有一位工匠正在描紅畫綠、這時普德寺的住持僧走來攀談、知道他是古林寺的退居僧、法師名學愚大和尙、承蒙他引導寺內各處參觀、並詳告該寺的歷史、邊談邊說時便到了第一進大殿、內有五百尊鐵羅漢、每尊約有二尺多高、都是座像、可是這五百尊鐵製的羅漢、細細看去、沒有一個是同樣的、就是面貌服裝等等也沒有一處相同、由此便使我想到當初雕製這五百尊鐵羅漢的法師、不知絞盡了多少腦汁哩、經過此處學愚大和尙又引我們到大雄寶殿、此處四壁皆空、沒有什麽佛像、也沒有什麽佈置、只有許多厚的灰塵和一尊身高長二丈餘尺的鐵身觀音、據他告訴我們說「此鐵身觀音是梁武帝時建造、連前面那五百尊鐵羅漢也是一時期的、此廟雖經過洪楊兵亂、又經過這次事變、寺內各物均已四散、只有這尊大鐵觀音和那五百尊鐵佛依然存在、這是學愚大和尙又引我們到寺的右邊去喝茶、此一所小院子是他的唸經和睡宿的所在、確是淸靜無比、好一個修心唸佛的地方、細看這房子雖然破舊、院內兩株海棠、卻開得十分的茂盛、雖然破舊的房屋也不能減卻了她的姣豔、房子越是破舊、格外底顯出這所古廟更爲莊嚴和說明它歷史的悠久了、因此才有這位在古林寺退居的學愚大和尙來此主持保護鐵身大觀音和五百尊鐵羅漢、一面還在按步實施着修理寺院、在這年頭眞是一件不容易的事啊、末了他還告訴我們前日內政部陳部長亦來參觀過、去年春季現江蘇省長高冠吾亦常來此地、並且高省長在南京任市長時、曾頒發佈告一紙、飭令該地區公所及其他有關方面妥爲保護哩、在寺內足足就擱了兩個鐘頭、辭別大和尙出院時、還看到褚民誼所題對聯一副、其文曰『無我無人觀自在、』『非空非色見如來』、

檢驗食品 預防傳染病

當局擬訂各項章則 俟核准後開始實行

內政部衛生實驗科、鑒於夏令將屆、各項飲料食品及藥物等類、爲預防傳染病菌之蔓延、容量之標準、似有加以嚴格檢定之必要、故除刻正將各項檢定標準詳則詳加擬訂、呈部核示外、并將各式檢驗儀器亦予以購置配備就當、聞現僅俟該部將該項定則核准後、即可正式開驗始化工作云、

南京電報局 技術員畢業

【本報訊】南京電報局應社會之急需、於昨歲十月創立技術員養成所、期間爲六個月、現已修業期滿、於前日（三十一日）舉行畢業典禮、是日上午、經所長局長訓話後、發給證書及獎狀、十一時許禮成、全體茶點後、齊赴玄武湖遊覽、興致頗濃、聞此次計畢業二十一人、成績甚優、卒業後即分任送信所受信所及海岸電台等附屬機關之事務、該養成所實可謂電界之一柱石云、

法訊

首都地方法院 庭訊日期

▲四月三日上午九時李梓青海洛因 ▲四月三日上午九時萬春臟物 ▲四月四日上午九時茆周氏鴉片 ▲四月四日上午九時徐有江等妨害秩序 ▲四月四日上午九時王馬氏竊盜 ▲四月四日上午九時高劉氏鴉片 ▲四月四日上午九時沈陳氏等私鹽 ▲四月五日上午九時李白氏鴉片 △四月五日上午九時董松培毀損竊盜 △四月五日上午九時張文斌等妨害家庭 △四月五日上午九時徐廣隆等竊盜 △四月五日上午九時鄭芝九海洛因 △四月五日上午九時周炳章竊盜 △四月五日上午九時謝魏氏等妨害家庭 △四月五日上午九時劉于氏訴李定國等詐欺

不堪生活壓迫 一米商失業自殺

手足無情阿哥拒絕借貸 萬念俱灰深夜背人自縊

【本報訊】本京中華門外鮑家塲十六號居民鮑立祥、務農爲業、事變前兼販米糧、家尙小康、有胞弟名立增、年約四十許、尙未析產、惟已分居各炊、立增髮妻早故、子女全無、孑然一身、寄住新街口糖坊橋十一號、本亦作糧食買賣、近因失業、賦閒家居、平素積蓄、一旦生活無依、値百物高昂時期、窘狀迫切、初尙東挪西借、勉維生計、近感諸親友處俱難啓齒、萬般無奈、投奔乃兄、並擬借洋五十元、詎料乃兄不念手足之情、竟一口拒絕、立增遭此磕壁、頓覺世途茫茫、萬念俱灰、乃於上月二十七日深晚、背兄自縊、迨翌晨發覺、已氣絕身死、現已由該管警局、函知首都地方法院派員蒞驗云、

國民政府行政院財政部通告

鹽字第五一一號

查兩浙區（浙江本省）松江全區淮南區（除南京市外之外江河內各食岸）各岸舊商登記復業期限現已截止所有未據申請之引額自應照案另招新商替代以顧岸銷茲經本部訂定招商簡章凡願承充新商者仰即向本部鹽務署（南京鐵湯池）取閱簡章限於一箇月內認定地點遵章呈部以憑核辦特此通告

中華民國三十年四月一日　部長周佛海　B3070

中央陸軍軍士教導團續招軍士通告

本團遵奉軍事委員會令續招軍士施行訓練茲在南京城內漢府街毘盧寺設立報名處分期考試所有應考資格暨考取待遇各項詳細業經軍事委員會佈告張貼在案凡願投考者務須遵照佈告所列各項按期前往指定地點報名第四次考試定本月十四日第五次考試定本月二十七日均於午後二時以前集合毘盧寺大門口聽候試驗特此通告（報名日期四月一日起四月二十七日止）　B3064

中國教育建設協會出版

教育建設

國民政府還都週年紀念特輯

二卷一期要目預告

還都一年間教育實記……趙正平
一年來的華北教育……周作人
一年來的江蘇教育……張仲寰
一年來的浙江教育……徐季敦
一年來的安徽教育……錢慰宗
一年來的湖北教育……黃實光
一年來的廣東教育……林汝珩
一年來的南京教育……徐公美
一年來的上海教育……林炯庵
一年來的漢口教育……高伯勳
一年來的高等教育……嚴恩祚
一年來的普通教育……沈紱
一年來的社會教育……趙如珩
一年來的體育……滕樹穀
一年來的中國教育建設協會……戴英夫

◉四月十日出版◉

價目▽零售每冊四角半年六冊二元二角全年十二冊四元

總發行所▽南京山西路八十一號

總經售處▽南京中央書報發行所

代售處▽本京各大書局及各地中央書報分所

教育建設月刊爲慶祝國府還都周年徵求紀念定戶一萬

三月三十日起至四月三十日止凡向南京山西路八十一號中國教育建設協會出版組直接定閱本刊全年者得享七折優待並收二元八角舊定戶在期內續定亦照此例訂閱從速　B3066

華中滿州間開辦長途電話

一、通話區域　華中　上海、南京、　滿洲　大連、新京、奉天、哈爾濱、

二、料金　由南京九圓（一通話）　由上海七圓五拾錢（一通話）

三、開辦期　四月二日起

四、辦公時間　上午七時起下午九時止

詳細請向電話局訊問　B3071

招聘高等日語通譯

茲需用高等日語通譯二三人待遇優厚以在國內外專科以上學校畢業或有同等學力者爲合格於四月五日前開具履歷載明年齡籍貫學歷經歷及所希望之待遇函寄本京上海路合羣新村八號成君合則約期面談　B3065

中國社會事業協會主辦

首都大衆殯儀館籌備處啟事

本館籌備伊始，擬暫設殯殮部，公墓部，及施棺義葬部，現因房屋尚未修理完畢，墓地亦未勘定，除殯殮公墓義葬俟籌備就緒再行開辦外，茲先將施棺一項，提前舉辦，自四月一日起，凡首都赤貧住戶，因喪葬無力購棺者，其家屬或親友，得向本館籌備處領取申請書，依式填具，經該區坊保甲長之證明蓋章，本館派人調查確實者，即行發給棺木一具，以資救濟，惟本館經費無多，每月施棺暫以六十具爲限，合併聲明此啓。館址：復興路一四七號之一　B3060

陶宅喪啓

先室吳夫人於三月廿五日戌時壽終正寢翌日下午在南京殯儀館殯殮擇定三十日安葬永安公墓不發訃治喪謹此計聞諸希　垂鑒

杖期夫陶桐　受百　率京子　志毅　叔義泣啓　B3062

南京市銀行今日開幕

本行業務摘錄如下

一　收受存款
二　放款
三　匯兌及押匯
四　票據買賣貼現
五　買賣有價證券
六　代理收解款項
七　代理市金庫
八　辦理小本借貸
九　保管市內各公共機關及團體之財產或基金

營業時間　上午九時至十二時下午一時至四時

行址建康路二四八號　電話　經理室二二八五二　營業課二二八五三

萬利酒家
上海分此
中西酒菜 高尚筵席 堂皇禮廳
掛爐猪鴨 萬利和菜 四季時新
特備 維揚麵點 改良西餐 沙鍋餛飩 隨意便酌
地址 夫子廟貢院街 A808

福昌飯店
全部歐美式
房間浴室清潔 餐廳酒吧衛生 冬季備有水汀 交通便利適中
日金單位法幣通用
電話22577 二樓餐廳
電話23372 三樓旅館
電話23373 五樓餐廳
南京中山路五十七號

樂園飯店
本社專辦各省佳餚早晨細點隨堂招待
應時筵席 零折碗菜 應有盡有 如蒙惠顧
改良和菜 隨意便酌 蘇滬秀妹 竭誠歡迎
地址 朱雀路一〇三百號 電話23243 A524

南京 吳宮飯店
各界旅客注意
房間優美 佈置新穎 附設浴室 禮貌週到
器具摩登 花園別緻 清潔衛生 開幕伊始
禮堂富麗 空氣新鮮 茶房訓練 定價低廉
地址 慧園街四號 電話二三九二四 A256

浙紹 六華春酒館 榮
地址 貢院東街
電話 二一七四七

萬全福記酒菜館
電話二三六五八號
精美禮券 贈送最宜
地址夫子廟貢院東街 A694

大陸西餐館 牛肉莊
自製各種德式香腸火腿 選運青島黃牛肉各種食品 一應俱全
中山路一七一號 電話二二〇九三號
中山路二二五號 電話

太平洋酒菜館
津川名菜 各種筵席 隨意便酌
女子招待 房間清潔 坐位寬暢
空氣流通 蒙如惠顧 特別歡迎
地址 夫子廟貢院東街 電話 二一七四八 A531

新開 白下飯店
請各界旅客注意
房間美麗 侍候週到
交易伊始 定價低廉
地址 白下路二一二號

上海飯店
本店京錫菜館特聘蘇錫名廚專辦高尚筵席佳製著名錫菜早晨麵點備有禮堂喜慶宴會無不適宜女子招待承蒙賜顧無任歡迎
地址 中山東路土街口北 A680

北京 泰山飯店
本店由北京聘庖師專辦應時筵席各種菜蔬無不求精備有改良和菜房間寬闊請君來者試知
新增 叫化子雞 杏利蛋 泰山魚翅 番茄腰蝦 酒蒸鴨子 醋椒活魚 糟蒸鴨肝 八寶鴨子
請嘗試知
地址 中山東路三八號 行宮大精谷

律師 會計師 葉兆昌
衡平法律會計事務所 電話二一七七八號
所址：南京城內新街口顏料坊三十八號

五金市氣堅俏 漲風無法遏止

【本報訊】五金市況，自歐戰防礙來源後，漲風即漫無止境，再加外匯易緊難鬆，貨方更認為有奇可居，點錫市氣，尤見鋒俏，蓋是項用途既廣，市面現貨較稀，開盤市擔達一千二百餘元高價，後市仍潛堅勢，

滬煤球市 再度跳起

【滬訊】本市機製煤球廠，自藉口運費漲價，瘋狂抬價，零售每擔市價，由九元左右，漲至十二元零，因之平民呻吟，輿論譁然，惟煤商尚無悔過之心，昨日又將煤球售價抬高，顯欲與全市居民為敵，記者茲探錄各情如次，

狂抬售價 自辦煤屑原料之大煤球廠，南洋、精華、東方等，日前自藉口運費漲價，將零售煤球價格，猛抬至十二元以上後，輿論嘩然，其實運費漲價，為最近之事，與大量存積在滬煤屑，有何影響，其昧心圖利，情跡顯然，

欲蓋彌彰 該業又為轉移外間目光起見，遂放出催告空氣，不惜大登廣告，被正當煤商揭破後，各報上已不見此項廣告，欲蓋彌彰，手段之卑劣，令人齒冷，

昨又漲價 最近機製煤球工人工潮，煤球商遂解決，又圖取償平民，自昨日起，又復狂抬煤球市價，由每噸二百二十六元，狂抬至二百四十五元，平空昂騰十九元，另售每擔市價，尤為混亂，如此毫不悔過

滬紗復呈強化

【滬訊】昨日棉紗市況，晨間場勢黯淡，雙馬向低開盤，為一千三百八十元，客幫探買未見起色，惟業中人心轉佳，市勢為多空雙方擯持之際，美棉猛升有勁，且逢匯兌微緊，壚面紗市消費雖仍不暢，交易大部鬱於外棉趨漲，行情似成進者頗為躊躇，金證兩幫亦相率轉強化，價見幾度盤升至一千四百元關邊，為一千三百九十七元，午收為一千三百九十七元，終稍微落，午後開盤日間有二十元之上落，收見升十七元，比星六午收軋升七元，結果午前做開七千三百七十五包，內港幫進八十五包，其餘同業投機估七千二百九十包，

全國各口岸航業 上海仍居首位

海關總稅務司發表民國三十年一月至二月全國各設關口岸航業，以上海為全國航業之中心，膠州、天津、秦皇島、廈門次之，茲錄之如後，（一）上海五三六隻、一、五三〇·九八一噸、（二）膠州四二七隻、五九三·七六八噸、（三）天津五四二隻、四四七·一三八噸、（四）秦皇島一二四隻、三二四·六〇五噸、（五）廈門一〇五隻、三〇一·〇九六噸、（六）雷州八一隻、一三〇·〇一〇噸、（七）煙台一七一隻、九六·七五九噸、（八）廣州一四九隻、八一·五六〇噸、（九）龍口一六三隻、二八·四九三噸、（十）威海衛六八隻、一九·八二二噸、（十一）瓊州六隻、九·九七三噸、（十二）九龍三七八隻、八·五三七噸、（十三）福州三隻、六三六噸、（十四）北海六隻、四〇噸、

上海匯市

開盤 【中央社上海一日電】本日滬匯開盤如下：

英匯 三辨士六十四分之十九
美匯 五金元三十二分之九
軍票 四十八元正
售出
購進 四十八元四分之一

收盤 本日滬匯市開盤如下：

英匯 三辨士六十四分之十五
美匯 五金元三十二分之九
軍票 四十七圓
售出
購進 四十七圓二分之一

各地商訊

無錫 【無錫訊】錫米市昨日又告上漲、洋和九三元、機白粳八十元、機白大子九六·五〇元、機白洋和九六·五〇元、糙米八十四元、粉四十六元、市微有上落，綠豐年二六·九五元、紅飛機二五、八五元、綠飛機二八五、紅順風二六·一五元、綠順風二六·一五元、紅山鹿二六·八五元、綠山羊二五·八五元、豆油每担一一二〇元、紅山鹿二八五、軍票售二一〇元、飾金掛牌六二九

華北 【北京訊】華北商情、每包北京大米七九·〇〇元、仰光七〇·六〇元、蚌珠八一·〇〇元、京西稻七三·〇〇元、麵粉福袋金豹一六·五〇元、天官一六·五〇元、鐘樓一六·四五元、綠龍一五·二〇元、紅龍一六·一〇元、綠獅子一五·四〇元、太陽一一·二〇元、雜糧玉米一四·二〇元、大麥一三·二〇元、花小麥二四·八〇元、黃豆二一·八〇元、綠豆一七·〇〇元、高粱一三·六〇元、青皮豆一八·八〇〇元、高葉花生二八·五〇〇元、小花生三九·〇〇元、關東小米一八·七〇元、徐州玉米一二·二〇元、徐州元豆一八·七〇元、煤價無變化、與三十日同、

天津 天津棉紗現貨、前市十支三鼎一〇七五元、十支藍鹿一一一五元、二十支八馬一三二〇元、二十支十全一九七五元、六支大福一一六〇元、四十二支栗子一六九八元、三十二支八馬一五一五元、五福細布三九·四〇元、陽光細布三九·七〇元、麵粉每袋天官一五·〇八元、綠桃一五·一〇元

時值青黃不接 生棉市情頗俏

【本報訊】生棉已至青黃不接期，市存漸罄，來源無着，近續持到疲銷滯趨勢，據云、本年華中一帶產棉區域，經棉產改進會努力增產計劃，以謀自給自足，將該棉產情形，當較過去為佳，現市緣存貨寥落關係，市情頗俏，淨棉每市斤為二元三角許、生棉成交甚稀、

津廉價麵 開始發售

【中央社天津訊】津白銀案所購麵粉，已於國府還都紀念，售與市民，其辦法係由全市各警所依戶口發給居民購買證，然後持證購買，以每斤兩角佔價，每戶限購十斤或五斤，此次廉售麵計萬袋，分佈市民可全體均蒙其惠，故各廉售所市民麕集，以購買此種較平時廉價達半倍之麵粉，莫不喜形於色云、

滬商情彙誌

油市 食油市場上周五旋一度軋空後、多頭勢力濃厚、惟實銷殊難起色、兼之最近大連來貨品質欠佳、連桶豆油開盤一百四十一元七角半、嗣被多頭把持、而提高至一百四十三元、後市仍疲、結果四月上期市價為一百四十二元、四月下期一百四十四元、前油猶跌一二元、大有廠豆油一百〇五元、膠州豆油九十四元、江北聽生油一百五十五元、均定、

黃豆 黃豆市面亦殊平淡、蓋以實銷國戶去化均寂、同業交易心思漸懈、做開天津金元五百包、價四十八元五角、歸德黃豆三百包、價四十三元五角、市面定勢、

餅市 餅市交易亦未見進展、因大戶進出兩少、本客實銷觀望、僅散戶做開蛙記餅五千張、價十七元五角至四角、及源記餅十七元四角、昌記餅四月上期十七元九角半、

苞米 苞米市況復告傾跌、因米價鬆疲中、人心莫不怠懈、實銷則戶袖手、散戶逐有吐售、計開西貢苞米五車、最低三十三元、又三月份六十五元、價跌二三元、

麵粉 昨日洋粉定貨亦有多批接洽、計由維大洋行訂開四月份裝金龍牌麵粉十二萬包、價為廿八元左右、尚有八萬包正待轉賣中、因此回籠貨受戶漸淡、市情見挫七八角、計售開花鳥及鐘樓牌粉價為廿九元六角至廿九元三角半、金龍牌廿九元五角至廿八元八角、成交不足五千包、

麥麩 昨日麩皮供求俱平、交易零星不多、計成交福新麩皮一百餘包、價仍為廿八元半、小麥買賣依然兩寂、

滬茶交易突趨活躍

【滬訊】昨日茶市、德莊對中檔紅茶、略有進胃、好十門洋行向協記茶廠進貢品牌號三十三箱、成交價為四百元、低莊紅茶興成洋行向義大興茶棧、進貢芽三十箱、成交價為二百五十八元、客幫交易尚屬活潑、津幫向昇泰茶廠進茶梗三十四担、價一百十元、而同業間吸、亦見活躍、同昌廠向協大昌茶廠進春芽牌抽珍十八箱、價二百五十三元、紅茶十八担、價一百六十三元、

商情

米糧（下行盤 每石價）

品名	價
上 [illegible]	（無貨）
中 [illegible]	（無貨）
次 [illegible]	無貨
上機米	八四·〇〇
中機米	八三·〇〇
次機米	八二·〇〇
上 [illegible] 米	（無貨）
次 [illegible] 米	（無貨）
四元米	八四·〇〇
[illegible] 米	八〇·〇〇
上 [illegible]	九〇·〇〇
次 [illegible]	八八·〇〇
實熟米	（無貨）
糯米	（無貨）

雜糧（每石價）

品名	價
位米	五二·〇〇
蠶豆	三八·〇〇
菜籽	（無貨）
綠豆	五?·〇〇
黃豆	四八·〇〇

油糖（每担價）

品名	價
大連油	一四〇·〇〇
大禮油	一三〇·〇〇
生油	（無貨）
菜油	（無貨）
蘇油	一三〇·〇〇
秋油	二四·〇〇
清 [illegible]（日金）	一七·七〇
准 [illegible]（日金）	一五·九〇
四號（每包）	二一五·〇〇
一號棉白每包	二四〇·〇〇
八號（每包）	（無貨）
袋赤（每包）	一九〇·〇〇
枝洋（每担）	（無貨）
青糖（每担）	二二〇·〇〇
粗砂（每包）	（無貨）
冰糖（每担）	（無貨）
麵粉（每袋價）	

煤炭（每噸價）

品名	價
綠牡丹	二九·三〇
紅牡丹	二八·三〇
藍牡丹	二四·八〇
紅飛鷹	二九·八〇
綠飛鷹	（無貨）
藍飛鷹	（無貨）
紅金山	二九·三〇
綠金山	二八·三〇
藍金山	二五·八〇
湖奇煤	三四〇·〇〇
興中煤	（無貨）
奇戶塊	一八〇·〇〇
柳江煤	二九〇·〇〇
紅煤屑日幣	九〇·〇〇
醬餅煤	一六〇·〇〇
竹豐塊	一七八·〇〇
竹豐屑	一三八·〇〇
柴每担	五·〇〇
芳每担	一六·〇〇

香煙（每箱價）

品名	價
英 [illegible]	一八六〇·〇〇
刀 [illegible]	一四四〇·〇〇
步 [illegible]	一三六〇·〇〇

酒類（每担價）

品名	價
[illegible]	一〇五〇·〇〇
[illegible]	一二八〇·〇〇
金山	一二六〇·〇〇
大香檳	一〇六〇·〇〇
百花牌日幣	二〇〇·〇〇
黃錫包日幣	三五〇·〇〇
美麗牌日幣	三〇〇·〇〇
禮拜堂日幣	一六五·〇〇
雙斧牌日幣	（無貨）
雙斧牌日幣	三〇〇·〇〇
金鼠牌日幣	三三五·〇〇
長壽牌日幣	（無貨）
吉祥牌日幣	二三〇·〇〇
指南牌日幣	二八〇·〇〇
大前門（包）	五六五·〇〇
燒酒	七〇·〇〇
泡子	九〇·〇〇
高粱	一五〇·〇〇
紹興	[illegible]

金融

品名	價
金買入市平	六三〇·〇〇
金賣出市平	六九〇·〇〇
銀買入市平	五·五〇
銀賣出市平	五·五〇
華興券買進	一八五·〇〇
華興券賣出	（無市）
日鈔買進	四七·五〇
日鈔賣出	四七·〇〇

雜貨

品名	價
美孚洋油原箱	五〇·〇〇
亞細亞洋油原箱	五〇·〇〇
光華洋油原箱	（無貨）
幸福洋油原箱	（無貨）
鐵門牌石油	四八·〇〇
上海火柴每箱	一三二·〇〇
南京火柴每箱	一三〇·〇〇
鎮江火柴每箱	一三〇·〇〇
僧帽牌洋燭	三七·五〇
飛鷹牌洋燭	三六·五〇
岡本肥皂	四九·五〇
五洲固本肥皂	（無貨）
日光牌肥皂	八六·〇〇
美華肥皂日幣	二一·五〇
[illegible]	一八·〇〇

滬華商股票市價比較
去年七月至十二月

類別	成交最高價	成交最低價	三十年二月一日市價
金融業			
上海銀行	九三、〇〇	八〇、〇〇	一一三、五〇
大陸銀行	八七、〇〇	八三、〇〇	九三、〇〇
中國銀行	九〇、〇〇	七三、〇〇	九一、五〇
中華銀行	一〇、九〇	九、七二	一五、〇〇
四明銀行	四一、〇〇	四〇、〇〇	五〇、〇〇
永豐銀行	四二、五〇	四〇、〇〇	五〇、〇〇
交通銀行	八六、五〇	五七、〇〇	八七、五〇
江海銀行	二〇、〇〇	二〇、〇〇	——
浙江興業	八五、七五	八一、〇〇	一一二、五〇
浙江實業	一二六、五〇	一一〇、〇〇	一二六、五〇
浦東銀行	二〇、〇〇	二〇、〇〇	七五、七五
通商銀行	四〇、〇〇	四〇、〇〇	五二、五〇
國華銀行	五六、〇〇	五四、〇〇	六七、五〇
國貨銀行	六四、〇〇	五六、五〇	六七、五〇
絹業銀行	二〇、〇〇	一五、〇〇	二三、五〇
廣東銀行	五、五〇	五、五〇	——
中一信託	一八、五〇	九、〇〇	一六、五〇
通易信託	三、五〇	一、四〇	三、二五
公用業			
華商電氣	七、七〇	五、二〇	七、八五
綿華電氣	二五、〇〇	二一、〇〇	二五、五〇
閘北水電	八、二五	五、八〇	八、七五
寧紹商輪	三、〇〇	二、〇〇	二、二五
百貨業			
大新公司	一五、〇〇	一三、〇〇	一七、七五
永安公司	二二、〇〇	一二、五〇	二一、五〇
先施公司	九、五〇	六、五〇	一二、二五
國華公司	二五、五〇	二四、〇〇	二五、二五
新新公司	二一、〇〇	九、八〇	二一、〇〇
麗華公司	一五、〇〇	八、二五	一五、〇〇
紡織製造業			
大生一廠	一八、五〇	一六、五〇	一八、二五
大生三廠	三二、〇〇	三〇、五〇	三二、〇五
三友實業	二二、五〇	二〇、〇〇	二四、〇〇
中國內衣	一二、七五	八、〇〇	一二、〇〇
永安紡織	一八六、五〇	一二八、〇〇	一九五、〇〇
華業製造	九〇、〇〇	九〇、〇〇	一〇〇、〇〇
達豐染織	一四一、〇〇	一三五、〇〇	二二五、〇〇
緯成絹絲交易所	九〇、〇〇	九〇、〇〇	二五、〇〇
華南證券	三六、〇〇	二五、七五	三六、七五
雜糧交易	一〇、〇〇	——	一三、〇〇
化學工業			
大豐工業	九〇、〇〇	九〇、〇〇	一〇九、〇〇
天原化學	九〇、〇〇	九五、〇〇	九五、〇〇
天廚味精	二〇、五〇	二〇、〇〇	二二、〇〇
家庭工業	八二、〇〇	八〇、〇〇	八六、〇〇
振華油廠	五〇、〇〇	七三、〇〇	八〇、〇〇
裕華皂廠	一五、〇〇	五〇、〇〇	八〇、〇〇
新藥業			
民誼藥廠	二二、七九	一五、〇〇	二二、二五
信誼藥廠	一三六、三五	一三五、〇〇	一九五、〇〇
新亞藥廠	三三、〇〇	二一、〇〇	三二、〇〇
中西藥房	四六、〇〇	——	五五、〇〇
中法藥房	二七、〇〇	二〇、〇〇	七五、二五
九洲藥房	八八、〇〇	八〇、〇〇	一〇〇、〇〇
中法油脂	五七、五〇	五五、〇〇	五七、五〇
新亞材料	七六、〇〇	六五、六五	七〇、〇〇
煙草火柴業			
大中華火柴	三四、〇〇	二〇、五〇	三三、五〇
印刷書紙業			
南洋煙草	二〇、五〇	九〇、〇〇	一九、二五
華成煙草	四七、〇〇	二五、七五	五四、五〇
大東書局	五〇、〇〇	三〇、〇〇	四五、〇〇
中華書局	四三、〇〇	二九、七五	四三、五〇
世界書局	一三、五〇	一〇、〇〇	一三、五〇
商務書館	九〇、〇〇	六五、〇〇	九〇、〇〇
礦務業			
柳江煤礦	三五、〇〇	二〇、〇〇	四六、〇〇
漢冶萍	三、七〇	三、三〇	四、二五
保險業			
聯保保險	九、〇〇	九、〇〇	四、二〇
其他			
冠生園	五〇、〇〇	四五、〇〇	六七、五〇
梅林食品	八〇、〇〇	八〇、〇〇	八〇、〇〇
上海水泥	四五、〇〇	四五、〇〇	五五、〇〇
中國水泥	七二、五〇	七〇、〇〇	七〇、〇〇
亞光製造	二七、五〇	二五、〇〇	二〇、五〇
康元製罐	九、八〇	九、〇〇	一三、〇〇
華福製帽	一七、五〇	一二、〇〇	一三、〇〇
聯營公司	四六、〇〇	四〇、〇〇	——
公司債券			
華生債券	九四、五〇	九六、〇〇	九六、二〇

經濟特載

埃及戰時經濟（續）

工業所受影響

埃及的工業、大戰的影響、才誕生的輕工業是最近而有差異、因工業部門的不同、但各種工業部同樣的減到燃料不足、於是改濟的辦法、遂將燒煤的蒸汽機、漸漸改用石油內燃發動機、而埃及的石油產量、幸而尚見豐富、不致完全中斷、其主要的工業狀況如下、

棉織物工業——這是埃及各工業中最繁榮的工業、相當活潑、戰後比戰前更呈飛躍的狀態、目下已發揮其最大生產能率、本工業主要原料雖均為土產、由二大棉業公司經營、一九三八年度消費棉花六〇·〇〇〇甘特爾（按係埃及重量計算單位）一九三九年的消費量、便增至七五〇·〇〇〇甘特爾、棉花工業及製糖業——即柏棉及壓榨工業、尚能繼續往常的發展、製糖業也很不錯、與棉花工業同樣活躍、

建築工業——此項工業和他的附帶工業、現在均在停頓狀態中、而一九三九年九月大戰勃發以來、建築材料的騰貴和輸入的困難、各種建築、殆已中止、其他工業——皮革、飲料（啤酒、酒類、清涼飲料）及產鹽工業等、並沒有受到時局的影響、如飲料工業、則更見飛躍、其他絹織物、毛織物、人造絲、肥皂、玻璃等、因原料輸入困難、各業均已緊縮、特別是煙草業、因原料的不足、早晚是會陷於窮境的、

（完）

中央廣播無綫電台節目

週率六六〇KC 波長四四五M 呼號XGOA

【星期三】【南京時間】四月二日播音

上午
一一·三〇 歌唱（心頭恨·怨情郎·傍妝台數脂粉的方法）
一一·四〇 家庭講座
正午 報時

下午
一二·〇〇 四樂（交響管絃樂組曲）
一二·三〇 故事（精忠岳傳）
一·〇〇 大鼓（趙五娘等）
一·三〇 國文教授（四書—大學）
二·〇〇 政府報
二·二〇 粵樂（餓馬搖鈴等）
二·三〇 經濟新聞（「讀書」播大上海）
五·〇〇 特別兒童節目
五·三〇 歌唱（變荒之春等）
六·〇〇 報告新聞
六·三〇 友軍將士節目
七·〇〇 西樂（經音樂）
七·三〇 友邦國民節目
八·〇〇 報告新聞
八·一五 演講（南京市黨部）
八·三〇 揚州戲（葉闡芬）
九·〇〇 報告新聞
九·二五 演講（還都一年來之軍政）
九·五〇 預告節目
一〇·〇五 記錄新聞

南京新報火車時刻表

[illegible]

大阪每日 華文
第六卷第七號（四月一日號）五十九號出版了
本刊徵募「保衛東亞」之歌發表專號
部數有限 請速購讀
每月一日·十五日出刊 每冊定價一角 全年二元三角
大阪每日·東京日日新聞社發行

淋疾 絕非不治之病 病者勿遲疑治療良機
五淋拿根片 塩野牌
通例按四日間之內服 即可停止分泌物 澄清排尿 使局部鎮痛消炎 使患者自覺的消退痛苦 實為向來所有各種治淋專藥所不及也
包裝 二〇片 一〇〇片
製造兼總發售處 鹽野義商店 大阪市東區道修町三丁目
上海出張所 上海西華德路七十號
SUB 1/3

中國社會事業協會挽請
少朋君 言
菊朋君 言
小朋君 言
繼續表演一天
日期劇目請閱明日本報

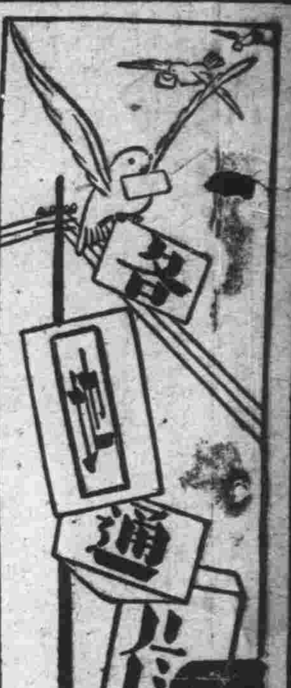

國府還都週年紀念 浙省舉行盛大慶祝

【杭州訊】國府還都以來、至今已屆一載、在此一年之中、經汪主席之苦心孤詣、與各長官之努力從事、簽訂中日條約、奠定國家基礎、凡百庶政、積極推進、吾人應加倍努力、以促成全面和平之實現、值此國運昭蘇、民慶更生之時、而國府還都週年紀念、忽告來臨、全國各地、同伸慶祝、情緒之熱烈、爲空前所未有、浙省當局爲盛大慶祝起見、特召集各機關團體等、數度會議、決定屆時盛大舉行、業已籌備就緒、定今日起、茲將各情、分誌如次、

牌樓標語　籌備會以國府還都一週年紀念、意義深長、特於大會會場（體育場）、官巷口、清河坊、英士街口等處、搭置彩牌樓、數座、翠綠柏子、鮮紅旗幟、交映成輝、頗爲壯觀、而籌備會與社運浙分會所製之標語、遍貼街衢、五光十色、語句警惕、民衆佇立以讀者、頗爲擁擠、

熱烈準備　省會各界、自接到慶祝通知後、莫不興高彩烈、準備一切、除派員出席慶祝大會外、並懸國旗三天、同時製作各色燈彩、以便參加提燈遊行、而主辦人民團體慶祝事宜之社運浙分會、連日來工作頗爲緊張、數度召集領袖、決定各項事宜、屆時各團體等、一律參加、

八時舉行　近日以來、氣候嚴寒、春行冬令、大雨連朝、至昨日午後、乃忽然開朗、雨止天晴、增人興奮、慶祝大會、於今晨八時舉行、除各機關長官職員一律出席外、各團體等亦均派員參加、大會禮堂、佈置一新、籌備會各組人員、個個抖擻精神、準備自己擔任職務、分頭努力辦事、

各項實施　決定之各項活動事宜、均準時分頭開始、上午八時至十時、舉行慶祝大會、十時至十二時、中小學生大會操、下午一時半至三時、慰勞友軍、三時至五時、學生演講比賽、二時廣播演講、六時提燈遊行、省市宣傳委員會等、派員分組宣傳演講、並一面散發傳單、喚起民衆注意、預料今日之盛況、定爲空前所未有云、

國府還都紀念 崐山熱烈慶祝

【本報崐山訊】三月三十日、爲國府還都初週紀念、本縣各界、事前集議盛大慶祝、是日上午九時、在中山堂舉行紀念大會、參加者八百餘人、下午二時、各校學生六百人、在公共體育場、舉行國操大會操、各武裝機關、參加團體會操、步伐整齊、動作敏捷、至五時許始畢、晚間六時半、提燈大遊行、參加者達三千餘人、各種燈彩、極盡奇巧、沿途高呼口號、觀衆人山人海、盛況空前、三十一日上午、宣傳隊分組出發、赴城外內作露天演講、使民衆了解紀念國府還都之重大意義、下午二時、青年劇團、並由各校參加游藝戲劇、頗多精彩、全城燈彩牌樓、觸目皆是、街頭倍增熱鬧、昇平氣象、籠罩全邑、和平前途、徵象無限光明云、

杭市府三週紀念 昨開二次籌備會

【杭州訊】杭州市長傅勝藍、爲籌備市府成立三週年紀念、派定葛玉龍等五人爲籌備委員、茲爲積極進行、定四月一日下午二時、召開第二次籌備會議、商討各項事宜云、

廣州顏料業 一年來的販銷概況
人口與銷耗量成正比

【本報廣州訊】德國出產之顏料、久已馳名世界、因其出品精良、色澤歷久不變、世界市場、向爲其所獨佔、十數年前、英美日等國、顏料產量、尚甚稀少、且不若德國之精良、但近十年來、英美日等國顏料、出產漸多、且品質之優美、亦不亞於德國、同時價格復比德貨爲廉、故一般商人、遂多轉趨採辦英美日等國出產之顏料、蓋利其價廉物美故也、查一九三七年船來顏料之運入市者、共值關金六十七萬六千八百零四金元、其中來自德國者佔三十六萬一千九百九十六金元、佔全部入口額百分之五十強、其次爲香港佔七萬一千二百零三金元、阿根廷佔六萬三千三百五十五金元、再其次爲英國、佔四萬八千九百八十九金元、美國佔三萬六千六百八十二金元、同期土產植物染料如五倍子等運出國外、共值國幣一十一萬四千零六十七元、其中運往香港佔九萬二千元、德國佔一萬二千元、迨至一九三九年、歐戰爆發後、德國顏料來源、已完全斷絕、美國及日本顏料遂乘時源源運銷本市、以填其缺、而英國亦因戰事影響、其來源亦大見減退、總計去年六至十二月船來顏料運來本市推銷者、共值國幣三百零四萬七千二百七十三元、比之事變前大有過之而無不及、船來顏料之輸入本市首推十二月份、其次爲六月份及七月份、再其次爲十一月份、又查去年顏料輸入、以日本佔第一位、其次、美國及英國、俱由上海香港方面間接運來、目下德國顏料尚銷流于本市者、多爲囊昔所存舊貨、如最普通之德國狀元紅每盎斯值大洋三元五角、鱷魚綠每盎斯值大洋二元四角、二力漂白粉每擔竟漲至二百五十元、比之歐戰前漲價十倍以上、與共有關連之洗染家亦蒙受打擊、查本市人口日增、洗染業頗爲旺盛、需用顏料亦多、故目前無論洗或染一套衣服、比前較貴數倍、而尤以染衣服爲最甚云、

×××××

國府還都 一年來工作概況（三）
六 財政經濟

國府還都後、在其宣佈之十條政綱中關於財政經濟方面計有重建中央銀行、統一幣制振興對外貿易、平衡國際收支以確立社會金融基礎等三條、財政部長周佛海氏就職後、遵照此施政大計、又發表了八條實施財政的方針如下、㈠穩定金融、㈡維持債信、㈢整理國稅、㈣豁除苛細、㈤疏導遊資、㈥調整貿易、㈦調節民生、㈧輔助生產、一年來國民政府對於財政經濟之實施完全根據此項政綱與方針按步逐漸推進、茲將一年來之財政經濟概況作一簡略之敘述、

（一）中央儲備銀行成立　戰禍連年江浙各省正在萌芽中之民族工業與商業悉遭破壞渝府濫發紙幣以致物價高漲民不聊生三年餘來生活指數竟高出四倍以上因此政府決心重建中央銀行發行新通貨救濟惡性通貨膨脹擴充和平區生產力以期逐步改善民衆生活　中央儲備銀行總行一月六日在京成立後上海、蘇州、杭州各地分支行亦已相繼成立蚌埠支行業籌辦事處亦在籌設中央儲備銀行發行之新法幣暫與各種舊法幣等價流通並取消了華興商業銀行的發行權既可防止物價繼續高漲兼可證明中央幣制的統一而且發行準備公開組織十分健全合理

（二）整頓中央地方稅收　關、鹽、統三稅向爲我國國稅主要的收入還都前之國府財政部業已完全㈠調整國關金單位價值的計算方式、㈡關務稅務整頓後稅收大增據去年十月財政當局之報告最近五個月內稅收總數已達一三六・八九四・〇一三元較去年同期稅收增加六六・三二三・〇四三元即可證明、㈢舉辦蠶絲建設特捐對絲廠征稅不傷農民、㈣設立廣東區監督公署、㈤登記舊鹽商恢復營業、㈥設立整理海州鹽場委員會、㈦成立各地稅務局變更捲菸稅率改組蘇浙皖三省硝磺總局及武漢鹽政總局、㈧劃分並整理中央與地方稅收確定中央對各省市的補助費曾於去年十一月舉行地方財政整理會議、

南通將種痘並注射防疫針

【中央社南通一日電】南通衛生事務所、以時屆春令、天氣寒暖不一、各種疾病、將逞機而起、爲防止病源繁殖、現已派員赴滬採辦痘苗、不日即開始佈種牛痘、注射防疫針、

滬慶祝還都週年大會 熱烈情況一斑
比去年還都大會爲勝

【本報上海訊】陰沉了幾天的天、在今天也突然地煥日高照、還夾着和暖的春風、每一上海市民、歡喜得心都差不多要從腔子裏跳出來了、都在說「這是和平運動成功的象徵」、人民痛苦可以解除的象徵、

紀念大會　上海市各界民衆聯合慶祝國府還都週年紀念大會、是假上海市政府大禮堂舉行的、時間定的是十點、可是各界代表都因爲興奮的緣故、在鐘鳴九下時差不多都已到齊了、禮堂上擁滿了西裝將履的青年、長袍馬褂的老年紳商、印着命字的紅綢條、飄在每個人的胸前、反映着面部歡欣、表情、有一位高壯的女職員、在人羣中活動着、爲大會增添了不少色彩、禮堂中的總理遺像、比平時也好像更顯得莊嚴和靄、兩旁也粘貼了我們的和運領袖汪主席四張肖像、神采奕奕、令人對之肅然起敬、有幾個人不由自主地大聲說、「這是我們底民族救星」、羣衆赤臉着歡呼了一聲「汪主席萬歲」、

羣衆熱望　的十點鐘降臨了、叮噹的鈴聲、昭示了人們大會要開始了、情張熱烈的情緒、由東面響到西面、每個人的臉、很快地向指定的席上走去、不到一分鐘、已排齊了、坐完了、司儀一聲「肅立奏樂」、樂隊奏起了雄壯悠揚的曲、大禮堂平添上幾千根木桿、遠遠望去、好像一座森林、攝影記者頓時活動起來、東發現了一陣閃電、西發現了一陣亮光、叫沒有見過這光景的先生們都要嚇一跳、主席團演說、友邦人士演說、來賓演說、都熱烈企望着和運在明年今日成功、每說到這個結論時、掌聲差不多都能把人的耳膜震破了、由這一點可以證明每個人對和平是多麼熱愛、對抗戰是多麼厭惡、在歡呼口號時是由市府祕書長胡澤吾氏領導的、嗓音特別來的宏亮有力、更增加了羣衆歡呼的情緒、三呼萬歲、把一座宮殿式大廈差不多要震之欲坍了、

民衆大會　虹口公園在昌盛的時候、就陸續來了一隊一隊的羣衆、每個人手中都持着一面小旗、整齊的步伐、眞有點像久經行伍的樣子、不過每個人臉上都露了笑容、沒有像軍隊那麼嚴肅、尤其是行列間的學生和女學生們、更覺得興高采烈、大會開始時、也不會聽到有人發命令、可是他們都把小旗高高的舉起在空中揮動着、彩色與日光交映、織成了一幅美麗的圖畫、呼口號的聲浪、在會場附近二里內的人們、都保證可以聽的到、還種熱烈情況、比去年還都大會可說是增加了百倍、二時開始遊行、市府樂隊在前領導、樂聲與口號聲織成一片、行列長有二里許、頭部是在四川路橋、而尾部還在施高塔路蠕蠕的動着咧、行人佇足而觀者不下三萬萬人、車輛擁塞了馬路兩旁、一輛挨着一輛、與長長的行列、形成了一條很長的平行線、

吳江舉辦籃球錦標賽

本縣慶祝國府還都初週紀念、張縣長特舉辦籃球錦標賽、報名參加者、有將威、縣聯、江中、鄉師等四隊、此次競賽採用淘汰制、前日下午在江中球場舉行預賽、昨日下午二時在公園籃球場舉行決賽、

錫縣政諮詢會 討論本年預算

【中央社無錫一日電】無錫縣政諮詢會、一日在縣府開會、除報告紅卍字會代辦平糶經過情形外、復討論三十年度縣地方歲入歲出概算、及復興地方事業費修正章程草案、及如何酌加營業人力車捐、以裕縣庫等案、

虞縣公路完成 慰勞鄉村民衆
汽車運日需品廉價出售

【虞縣訊】本邑公路建設、業已完成、四通八達、車行無阻、前縣政當局實施路政管理、在沿路各鄉區組織愛護村、由各該鄉村長領導村民、分段保護公路、實行以來、頗著成效、茲悉華中汽車公司爲撫慰各鄉村民衆護路勞績起見、今（二十九）日起以車載日用物品、分期駛往沿路各鄉、廉價贈賣、以表獎勵、此縣府接准連絡官事務所通知、於昨日代電第三區區公所轉飭知照、略謂、頃准連絡官通知、華中汽車公司爲獎勵道路愛護村村民起見、派員攜帶大批日用物品廉價分售沿途愛護路村民、以資慰勞、定於本月二十九日上午八時半在吳塔地處舉行、三十日上午八時半在辛莊地處舉行、仰該區長迅即轉飭各該處鄉村長暨愛護村村民一體知照、

常熟報恩進香 虞祖師山遊人麕集
「肉身燈臂香裸體報親恩」

今日爲廢歷三月三日、上巳良辰、虞山西麓、遊人麕集、紅男綠女、結伴尋春、並有各處香社、因值祖師誕辰、故有拜香之舉、還擇童子十餘人、頭戴荷花帽、各攜小磬木魚、朝祖師山進發、藍衣白袖、笛韻悠揚、一路高唱志心皈命禮、遇一廟、過一橋、則立而誦、扶墊據地而拜、甚有裸其上體、膚加以鉤、或於臂部懸掛香案燭具者、血淋淋地、顫危危行、名曰「肉身燈臂香」、即所謂「報娘恩」是也、夫古之孝子、身體髮膚、受之父母、不敢毀傷、因此縣政當局、爲有傷風化、且恐宵小混跡、妨礙治安、業已嚴令禁止、昨日爲初二日、鄉區及附郭各處香社、已有先日朝山進香者之舉、西門外遊人、[illegible]、惟天氣沉陰、春寒料峭、以致掃興不少、今日大好佳節、不知陽光吐露、而能及時行樂否、又民間風習、農民於是日午前後聽蛙聲、以卜豐歉、諺云、「田雞叫拉午時前、大年在高田、田雞叫拉午時後、低田弗要愁」、俗又以是月天晴、宜麥、諺云「三月溝底白、蒔草變成麥」、范大成詩云、「薄暮蛙聲晚鬧、年田稻十分」、據謂異常靈驗云、

吳興保甲完成 全縣人口九萬

【吳興訊】本縣保甲制度、經縣政府努力督促下、漸告確立、除城廂四鎮暨南潯早經辦理完善外、雙林、菱湖、青山、里山埠等處、現亦先後成立鎮公所、完成保甲要政、茲調查各鎮三月份人口如下、湖鎮（城中）共一一三八〇戶、男二七五〇〇名、女二一八九〇〇口、共四三九〇〇口、大通鎮（城北）共二五三〇戶、男五八〇〇口、女四六〇〇口、共一〇四〇〇口、倉石鎮（城西）共三八三戶、男九〇〇名、女七〇〇〇口、共一六〇〇口、定安鎮（城南）共三六四戶、男九一〇口、女七二〇口、共一六七〇口、南潯鎮共四〇七三戶、男九九〇〇名、女六六〇〇口、共一五九八〇〇口、菁山鎮共一

蘇北春寒 徐降小雪冰雹

【徐州訊】二十九日蘇北天氣突冷、先降小雪、繼而冰雹、如珠打落、籬際簌簌作響、又小雪、約二點鐘始止、

徐海開封等六處 舉辦農產品評會

【徐州訊】開封鐵路局、爲謀增進村民之福利、特舉辦農產品評會、已規定於四月二日起、在徐州、海州、臨城、宿縣、彰德、開封等六處舉辦、每處舉行展覽會五日、

蘇垣集團結婚 改定昨日舉行

【蘇州訊】省會社教實施委員會主辦之首次集團結婚、報名業已截止、審查結果而合格者計有江炳榮林惠芳、諸婚人亦經決定由張教廳長擔任、茲聞此次婚禮、原定本月卅一日舉行、現重行決定於四月一日實行、因一日爲全月之首日、卅一日則改爲預習、社教會並印就觀禮券分發各界參觀云、

浙寄運郵件 分緩急辦理

【杭州訊】浙省郵政管理局、以近來寄往各地之郵件擁擠、特規定性質之緩急、予以先後發運、其次序爲信函、明信片、日報、小包郵件、其他新聞紙類乃包裹、與其他重件、小包郵件、及日報、在運輸情形尚不十分困難之處、仍用遞送信函之方法寄遞、以期較包裹等、可以

華北春耕貸欵 本年備款六百萬
舊貸款已收回成績良好

【中央社北京一日電】華北春耕貸款、自華北政務委員會、飭由中國聯合準備銀行、將本年度之貸款六百萬元、及棉產改進會之一百六十萬元貸出後、各地農戶、既得新款、對於舊貸均積極償還、因而已往貸款之收回成績極爲良好、計棉產改進會、於二十八年度所放之五十萬另五千四百元、現已大部收回、計已收至四十七萬元、廿九年度所放四十三萬八千元、至上月廿八止、亦已約收半數、計收至二十一萬四千元、預料至本月底將完全收回、

公鼓樓東　共行　拍售木器 銀箱鐵灶 草蓆地毯 飲料紅晶素溜水 電話三一四二六號 歡迎投拍　A395

遺失聲明　茲遺失中央軍軍士教導團第拾號證章一枚上有黨徽藍底圓形紅字特此登報聲明作廢　B307

遺失聲明　敝局因前在本京建康路郵局會立第三五八號儲摺共有相關圖章業經遺失特此登報聲明作廢　爲公記啓　3095B

遺失聲明

而不能不與信函分別緩急遞送時、當由郵局臨時酌情辦理、昨已通告週知云

豐價收買 鑽石珠寶翡翠　永寶齋珠寶店 中央商場　A818

三江商行　公論南京市洋服界首席　西裝 大衣 婦女時裝　海陸軍服專家　行址：建康路一〇一號 三山街口 聯陞成莊原址　A445

金山公司　日商鎮江麵粉廠金山牌各種麵粉 零躉批售　總事務處 臨時營業處 遷移　新址 評事街一九七號 建康路二六一號 評事街一九七號 丹鳳街一四五號 下關天保里三二一三三號 照常營業　A800

火　敝公司承保各種火險　如蒙惠顧無任歡迎　總公司：上海外灘18號　南京：南英保泰保險公司　地址：珠江路一六〇號 電話二三四〇

三新池浴室　西式房間 洋磁浴盆　座位舒適 定價低廉　地址：中華路三山街　A579

榮新洋行遷移地址　敝行因原址太平路建福里春已不敷應用自三月十七日起移至白下路一四九號正式開幕　電話二一九五六號　歡迎賜顧

兒童齒科院　四月四日爲慶祝兒童節起見特于是日送診一天　院長留日東京齒科醫學士陳朝政　南京分院：中山路吉兆營吉兆里

專醫花柳　淮海醫院　採用最新科學方法醫治男女一切花柳病等症　精割包皮　淮海路九三號（抄紙巷口） 電話二一五五七

齒科名醫 徐志冲 主辦醫師　志冲牙科醫院　採用最新科學方法 治理一切牙科難症　附設健康護齒會以最低之代價保君一年口腔之安全　院址 復興路七十九號 中央商場南首　A810

兒科專家 兼內婦科　中醫張仲樑　診所明瓦廊九十八號（原住新街口）

樵山醫院　專治內科外科性病科 特設電療科愛克司光科　門診 每日上午九時至下午四時　出診 星期日上午休診 星期日下午四時至七時 節日全日休診　院址 中山路一七二號

性病專科醫師 顧洪模 主辦 博濟醫院 在京有十六年之歷史　專醫發育不全陽萎遺精早洩性慾缺乏快感一二三期梅毒急慢性之淋病下疳魚口便毒皆能徹底根治　院址：江寧府大砂珠巷六號洋房　時間：每日上午八時至下午六時　分院地址：建康路姚平巷八號　時間：每日上午八時至晚七時

省三醫院　內外科 花柳科 產婦科 小兒科　女醫接生 包戒煙毒　院長醫學博士任省三 產婦科女醫師任國華　院址碑亭巷二四七號 電話二一四六六

李眼科醫院　眼科專門　院址中華路內橋（青年會對面）　設備完全　眼科醫師李培　電話二二四七〇號

南京鍼灸療養院　門診部 療養部　中風不語半身不遂口眼歪斜口角流涎牙關緊閉手腳麻木 [illegible]

天壽參藥號　特設接方送藥 代客煎藥　迅速週到 簡潔衛生　總號大香爐一三三號 分號珠江路三三六號　總號電話二二四五一號　A603

總正療養院專門 戒烟戒毒　首都唯一 設備完善 戒法新穎 取費低廉　院址 石鼓路三十五號　電話 二二四九二號

中西醫師 李仲達　經驗四十餘年曾任軍政醫務主治內外各科婦女崩帶月經不調不育與眼病痔漏麻木腫痛楊梅淋濁下疳便毒及各病新藥注射節育安全 [illegible]　診所南門釣魚台九三號

廣東醫院　專門戒烟戒毒　程立鈞大醫師　本醫師以二十餘年之經驗爲同胞解除痛苦 [illegible]　院址中華路府東街

楊梅毒 後良專療

劉浩醫師　各期梅毒 下疳橫痃 急慢淋濁 睪丸炎腫 陽萎早洩 女子白帶 婦人陰癢　[illegible]

廣通醫院　院址 中華路府東街　統治內外花柳各科 包戒煙毒 婦女痛經　用最新良法一二星期內徹底消除無痛苦（精割包皮）　醫師華達三

金陵產科醫院　徐松芬女醫師　產婦科各人科　地址中華路許家巷22號　A861

日中醫院　[illegible]

中青齒科醫院　全科　齒科醫師林中青　院址遊府西街45號 電話二三四三六號　A811

楊紹伯醫室　國醫楊伯雅子　[illegible]

兩大奇書　閨房聖經　貞與淫　兩性生活巨著 男女人人必讀　A813　[illegible]

百齡醫院　專治花柳白濁 皮膚科 戒煙科　（附設）產科 女醫接生 性病內外科 精割包皮　院址府東 [illegible] 電話二三四九

厲羣牙科醫院　院址：南京鼓樓黃泥岡南首

國醫推拿科徐希濤　[illegible]

葆初診療所 謝惟仁醫師　花柳科及新法戒煙　[illegible]

中外新藥 專家配方 新民大藥房　太平路一五五號郵局斜對面　電話二一七八〇　A815

心的哀鳴

煩悶，我的心感到了極度的悶煩！在這細雨濛濛中。

黑暗的社會，黑暗的家庭，我的青春，墜送在這兩重的黑暗中，一年年送去可愛的青春；一步步踏在滿是荊棘的深洞，因此，悔恨過去，不滿現在，恐怖將來。

抱着這顆無處安置的不寧之心，欲懸在天空，太虛無靈，欲投向湖心，流水無情，於是捧着這顆亂如麻的心，在人海中川流，想求一點人類的同情，但事實又予我以失敗，豈知人類唯一於職守的任務是譏諷，刺激，嫉忌，破壞，：：我的心啊，已到了無可收拾的餘地。

院中落花滿地，春蠶花殘，令余傷感，春雖年年來，花雖年年開，但人情世事的轉變是莫測不定的啊！今年今日之此情此景，誰能保住明年之今日不是風流雲散，不是煙消灰熄？

口中說不出心中的苦悶，筆頭寫不出心中的憂鬱，月兒的清光揭露了的是我枕上的淚痕，牠不能照徹的是我一絲一縷的愁恨！只有眼淚在理想中能拭去我內心的傷痕。

唉！這枯萎了的心田之哀鳴，世間有無人能與我表同情？（冷艷）

女客

芷庭

今天的工作，似乎比較輕鬆些，飯後坐在寫字檯旁閒着無事，正抽着煙，吐煙圈玩，看一個個很小的煙圈，脫口而出，漸漸的澎大，顏色漸漸的淡到相當程度，就飄渺得無影無蹤。唉！我們人生何嘗不是如此！

「何先生！有位女客找你」，茶房進來對我說。

「女客」怪好聽的名詞，想我，在客地，是最苦悶幾個朋友，更有什麼「女客」，平日想找個談談講講都沒有的，真是令人莫測，懷着一腔的好奇心，走向會客室去。

才跨上會客室門，「庭！你好嗎？」一個「女客」這樣的說。

這聲音非常之熟，不免向那位「女客」行了一個注目禮，幾乎「啊哎」的叫了出來，急忙跑到她面前，緊緊地握着她的手，相視良久我才說：

「琳！你怎樣也來南京了？」這時候我心中充滿了各種味兒……不知是甜，是酸，是苦，只見琳兩個眼圈，紅紅的，含着滿眶的熱淚，慢慢也流下來。

「琳！今天我們相見，是最快樂的一件事，不要這樣傷心」我說着就與她并坐在長沙發椅上。

「庭！令祖母及伯父母都很康健吧！」她揩着淚說。

她這一問，將我心中的悲憤，怨恨，一起湧了上來，我想，我的家庭，原是一極美滿的甜蜜的，不幸遭受着戰爭的摧毀，我也就成了一個家破人亡，顛沛流離的遊子了，整個的眼眶淚也浸滿了，不覺熱淚，為了不要使琳悲哀痛心，只得忍着淚，淡淡地說：

「不幸得很，家祖母及家父已先後去世了！」

「啊！蒼天啊！我倆的運命為何是同樣的不幸？」琳抬着頭，向着窗說：

琳！好像受到極大的刺激，萬分的痛苦，那久鬱的熱淚，竟不自禁地直流，我雖心痛，但只得強笑着百般的安慰她說：

「琳！你不要痛心了，這也是我們的命運不幸，生不逢時啊！」

我又問她別後的情形，她告訴我說：

「自從那天和你話別後，沒有二天，是一個陰霾的午後，我隨着父母在狹長的田埂上，走向我們的目的地S村去，因為天氣陰霾的緣故，四周靜寂得如死去的一般，毫無一點生氣，田畝之間，看不見一個農夫或農婦，道旁的樹木野草，也垂頭喪氣似地隨風擺着，好像在乞求我們也帶他們出去，所經過的村莊，只有些老弱的老婦，據說她們是預備犧牲自己，在這裏守着家讓她們兒女出去避難。直到天黑了才挨到S村。僻靜的S村的確是安全得多，村上的人，也很和氣，俗話說「好花不常，好景不久」這樣的優閑生活，過不了兩個月，忽有一日正下着濛濛的細雨，忽然村上亂得一塲糊塗，又說外面形勢很緊，大家又背包提箱，拖兒帶女的逃到W村去，我就在這逃到W村的途中，幾乎不能與你見面。

當我們出S村時，走了有三四十里路的光景，覺得兩足好似鐵桶一般，肚子又餓得哇哇底叫，真是寸步難行，於是就坐在路旁的草地上休息，拿出我們所帶的乾糧充飢，忽然後面的竹叢中跳出幾個搖而擺之的丘八太爺，一共五個，手中都握着武器，其中一個背着武裝帶，似乎是他們的領袖，在領頭走向我們來，說是要檢查，當然將行李統統放開來，讓他們檢查，那知他們拿了檢查做牌子，將我們所帶的錢，及首飾，好像是違禁品一起予以沒收，我們好像當頭澆了一桶冷水，睜着眼毫無對策，因為他是握着武器，不敢蠻強，後來又在我身上搜出一個美國金元，他們硬說是「漢奸」的標記，說我是「女漢奸」，要拖我到部隊裏去，我母親急得面無人色，白得發青，癡癡地坐在包裹上，哀求，我父親就同他們解說，結果是被他們用皮鞋踢了幾腳，痛得臥在地上，但是想到他們的部隊不知在什麼地方，假如部隊的長官同他們一樣，那不是更遭了，所幸我祖母這時候將她老人家平日積蓄的三百塊錢，拿在手中，跪在他面前哭求，他們才好做歹地拿了錢跑了。

在我的腦海中，不會遺忘的，什麼美名其「擾亂後方」「牽制兵力」的「游擊隊」，這都是他們的幌子，鐵蹄下，可以使小百姓在他們的犧牲，這時我已澈底認識共匪的真面目了。

有一年光景，我們輾轉避難，所到的村莊，都是受過他們的害的，不是強征捐稅，就是強抽壯丁，甚致殺人放火，奸盜邪淫無惡不做，唉！拿着人民的血汗錢，來養活這班狼心狗肺，貽害百姓的游擊隊，這樣下去，最後勝利是有把握的嗎？未幾我父親因受傷臥床，母親亦憂急成疾，均先後去世了，我們的生活一天一天的窘起來，真是「求生無路，求死無門」徘徊許久，我就冒着險帶了祖母回到城裏來，那知我們的房屋已在焦土抗戰的政策之下被摧毀了。」她說到這裏，已泣不成聲了。

曉雨

憶

（菲綠）

（一）

玲兒已病倒數日了，鎮日間沉沉的睡着，擯棄了吃喝和遊戲，胖胖的玫瑰色的小臉已變成蒼黃色，緊閉着的雙目深深的陷了進去，媽媽卸卸了校中的職務在家中伴着他，雖然她帶着慈祥的笑容哄他吃藥，但天知道當他哭喊着掙扎着的時候，她顫動的手幾乎打碎藥杯呢！

好容易哄他睡熟了，她已沒有精力整頓這雜亂的臥室，恐怕驚醒他的睡眠也不敢叫一聲用人，只喝了一杯涼開水便熄滅了燈光躺在牀上。

這是一個明亮的望日，皎潔的月光正從窗中射了進來，她的兩眼雖則是受了極度的疲乏反到合攏不起了！她撫摸孩子的前額還是在發燒便不自主的嘆了一口氣！無意中又掠到了月光直射的牆壁；一個銀色鑲邊的照片正發出一條一條的光芒來，這雖然久長陳列的物品，但因了孩子的病，已有許久不向它看一眼了；現在她於朦朧的光線中忽然感到了新奇！

（二）

正是一對幸福的人兒呢；健美的秋挽着秀麗的她，這時你不必問他們新婚的滋味如何，且看他們唇邊的笑影便可察知內心歡喜的程度了，是的，那時她真高興的不可形容呢，賓客們都讚美他們是英雄與美人的結合！她偷看了秋一眼他那明秀的雙目正射在兩道高潔的光輝，由此可以看出他的智慧，高尚，熱誠和勇敢，她得意的笑了一笑，因為她感激賓客們給與恰當的批評。

（三）

怎能怪她這樣的得意呢？這本是她五年來的希冀了，那時她還是一個十七歲的少女，在山清水秀的潞城中的晨光女中讀書，晨光和朝輝雖則是獨身的男女兩校，但因了位置的鄰近和多數教員往來兼任的緣故，將兩校的關係形成的極為密切，所以無論是舉行什麼典禮，娛樂都是互相參與的，那是一個初秋的夜晚，她踏着綿軟的青草，穿花拂柳的和同學們去赴朝輝的音樂會，那真是值得紀念的盛會呢：她好似飲了多量的葡萄酒，兩頰都被渲染成玫瑰色了，回到校中她興奮得一夜未能安睡，念念着會中悅耳的琴音歌聲，尤其是那「雷夢娜」的獨唱更使她沉醉！叢黑的眉毛下並列着一對明亮的眸子，端正的鼻子正可代表他的正直，一縷幽美的歌聲從他口中發出，她聽了只覺得靈魂到達了一種飄渺的境地與歌聲混合了，直到散會她才恢復意識的同人們走了出來，據說他就是領到全國運動獎牌而轟動潞城的施明秋，她相信，因為她以為只有健美的他才配得到這種榮耀。

光陰不停的飛逝着，已是臨近聖誕節的時候了，這許久的時日中她雖是常常念着她的容音，但為了女性高傲的心理始終也不會向他表示過什麼。這次聖誕節兩校預備開一個聯合慶祝會，因了她天使似的美麗被選作茶花女中的瑪格麗特，他正飾演阿芒的角色，她是多麼的高興呵！因為：他不僅是她戲劇中的愛人呢！

（四）

由於戲劇的介紹他們已由陌生而走上愛情之路了，他雖已由朝輝畢業而升到江大，但每當假日的清晨潞水蜿蜒的沙岸上總印着他們的足跡，到他們相繼畢業以後秋又被朝輝請回去教音樂，她也在附近的一個小學教書，不久他們便走到愛情的最高點共營同居生活了，他們愛情的結晶品玲兒才出世，他便被派到美國去深研音樂，行已二載，現在又是荷殘月明時了，她看着玲兒的深病更念着海外的伊人，忽的一陣涼風吹過窗外的楊柳，颯颯的聲音將她的思路打斷，此時月兒已偏西了，照片上的她依舊露着模糊的笑影，這夜她夢到帶着活潑的玲兒伴着明去赴一個歡迎他的宴會，人們都說他們是英雄美人的結合。

瘦西湖之春

勵生

提起了揚州，心裏便湧泛起無限歷史的回味，引起深長的懷念！揚州是一個歷史的確的城市，受過多少詩人墨客的謳詠，留下寫不盡的名勝古蹟，使後人憑弔。也許是因為年久的關係吧，所以現在似乎有點兒改變了故態，然而，他終不失為是江北的重鎮。這歷史的城市，雖然不勝今昔之感，不過，它北郊的瘦西湖，依舊嫵媚風流，吸引着多少大江南北的遊客，徘徊留戀而忘返。牠湖上一片激盪的青波，萬株柔媚的綠楊，更有其他幾處美麗的紅橋，一座莊嚴的白塔，這些大自然的風光，在在都顯示着牠底幽美清倩。雖經過事變，綠楊已消失了很多，遊客們所憶懷的「船孃」，已乏其蹤跡。可是現在春風綠遍了的瘦西湖，的確綠楊深醉之處，別具幽情，擁着大量探春的仕女；現在茅舍曲徑失其修理，盛況不比往昔了。舟過大虹橋，五亭橋，舟搖搖以輕颺，風飄飄而吹衣，到處聽到悠揚清脆的歌聲，笑聲，和槳聲櫓聲，相應成其天然的節拍，充滿着詩一般的境意。坐在船中，可縱目恣賞鄉野風景，戲弄激盪青波，徜徉遐思，有一種別致的風趣！湖堤上到處可見到婀娜妙齡的女郎，着了嬌豔的春裝，或是一對對青年男女，羅曼斯的氣氛，織成一幅色情的畫面；加之叢花野草的鋪繡，垂柳柔娜的搖拂，堤上狹村的矮房中，時時有些荷鋤農夫和採茶村女的出入，這裏是多麼綺麗幽雅的風光，我真不知如何的形容她了。

由大虹橋到五亭橋，中間的名勝很多，如徐園，小金山，熊成基之熊園，以及法海寺輝燦莊嚴的喇嘛塔，都足令人憑賞，引起深長的懷念！這裏詩客文人，可以詠懷嘯歌，青年男女，可以談情說愛，可足徘徊彷古，春色太撩人了。徐園的前門關閉，一株怒放的紅杏，從牆頭露出一二枝，惹起多少遊客的注目，正是「滿園春色關不住，一枝紅杏出牆來！」熊園為紀念革命烈士熊成基而建，但受了一般暴民的摧殘，已不如昔日的壯麗了，太陽返照喇

春光　孟柔攝

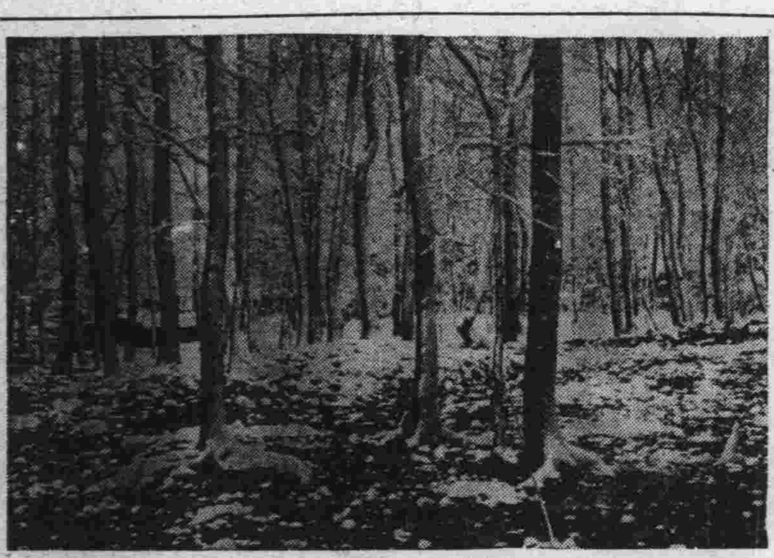

寒林　陸白攝

十　哀哉白門

（148）

「我這些話倒是維護國策的，一個國家的國策，當然要以強兵富國為國策，現在對日作戰，是什麼強兵富國之策呢？」

「反了！反了！你的思想動搖了，我若是藍衣社員，便要檢舉你。」

「你既是共產黨員，也可以陷害我。」

「奇弟！我們還有過去的感情，我因為知道你是個熱心愛國的青年，當時才同你戀愛，想找一條出路，不意到了上海，我受不了生活的苦，才讓你跑到廣州，現在大家都走上了救國之道。主義雖然不同，目標則是一個。只要你還是先前那樣的愛我，我願意脫離共黨與你一同為國奮鬥，貫澈我們初衷。好麼？我今天來的目的就是如此，方才所談的那些問題，還是次要。」八姨太太立刻轉變話頭，談到她們的愛情上來了。

這樣使世奇更生疑惑，以為她定是受了共黨的指使，到這兒來麻醉他，拉攏他，要他轉變為CP的，便毅然大膽的說道：「你能脫離CP，我自然實成，你還能脫離抗戰陣線麼？」

「你是瘋了麼？奇弟！怎樣說出了這種話來，我們不是都在救亡陣線上努力於抗戰麼？怎麼你會用脫離抗戰陣線的話來難為我呢！」

「我只有一句話，你若能夠脫離抗戰陣線，我今生今世與你相依到底，自然還是要做救國救民的工作。」世奇更是進一步的說出了自己的抱負。

「你的話我簡直不明白，今日除了抗戰以外，還有什麼方法可以救國救民呢？」八姨太太提出了問題。

「就是和平！」世奇紅了臉盛氣大壓的說。

「和平？和平？怎樣能夠和平！」八姨太太奇怪的問。

世奇便在床下取出了那封信來。把那和平條件全部給與八姨太太，她接在手中，一一讀去，雖然她的中文程度很淺，但是這簡單的文理她卻讀得通，看完之後，很驚疑問道：「你從什麼地方得來的？」

「就是已經遇害的白部長那兒得來。」

「像這樣的和平條件，日本還打什麼仗呢！」

「這次打仗並不是日本要打，乃是你們CP挑撥打的。」

春在街頭

淮萍

二月，這初春的時候，柳條抽出了半寸長的嫩葉，杏花紅得像火，沒有冬天那樣潑辣，吹在人身上，是多少含着許多暖氣，給與人相當的舒適，尤其是在街上，春更是那樣的富有魅力，村女攜着裝了丁香，紫荊這些美麗的鮮花，站在十字街頭，逗引看來往的行人，「先生，鮮花要吧！」行路的像沒有聽見似的過去。

雖然，春風還帶着涼氣，可是苦力早就赤裸着上身，的確，熱氣不斷的在他們身上冒着，摩登的姑娘，早穿着了那新製的春裝，從街上閃閃的踱着，給與人相當的讚賞。

春風吹過了街道，穿過了深巷，人們是感到舒暢，太陽更照着這裏每家的門檻，黃包車，更是那樣的活躍，穿過了人堆，他是這樣呼喝着奔跑。

為了市面的需要，更為了天氣的晴和，貨車塞滿了這古老的街道，壓貨的店影，更露出了得意的微笑，心裏盤算着這批貨到，價格將再漲上多少？

時髦的少年，更穿着嶄新的西裝，帶着獵犬，攜着獵槍，將去到郊外，試一試射擊技術的巧妙。

鵓鴣飛過村莊，來到街道，站上電桿，喊上幾聲「春天來到」。

晚上，當黑暗來到的時候，街燈散冒着乳白的光芒。

人們是更加的瘋狂，像流水，像飛沙，不斷的在街燈光下奔跑。

二月，春走上這古老的街道，人們，是異樣的興奮，他們沒有苦惱！

飛

鐵男

黑暗之魔向人間伸展牠的巨手，把萬物俱隱蔽住了！

從夫子廟太平洋酒館出來，因為酒喝得太多之故，醺醺然地回到我的棲身之所，倒在牀上，知覺還沒有麻痺，只是腦子裏在想着；——假使我能飛！

飛？那是多麼地有趣呀！飛回萬里外的故鄉，飛到十五年長期闊別的慈母的懷裏，飛到大海邊，飛到無人之境，飛入仙國，飛……飛出這卑濁的人類。

彷彿我肋間生了雙翅，身體騰空了，那白雲渺渺的空際，由我翱翔，我嗅不到人間的臭味，我看不見人間鄙汚的行為，我盡力的飛，離開地球，飛！飛！

飛！離開地球飛，飛出這人肉橫流的世界！永久地飛吧？在渺渺地百雲空際。

狂人語

×廣告的效力真大，花樣也真多，除商業外；如學成歸國，將相片託熟人，在報上一宣揚，馬上有人聘任，舞女，歌女，女待，送人家相片，其用意同此。

×「捧」不僅適用於歌舞榭，下屬對上司，學生對教授，照樣可以應用。

×「自圓其說」及「解嘲語」比什麼都該，這是我國人的伎倆；所以外人說：「與華人相處，絕不會有悲觀的氣氛。」

中華大戲院　夫子廟貢院街
今天貢獻　雁門關　演員二萬！戰馬千乘！空前偉大戰爭巨片　袁美雲 梅熹 主演　華成最鉅出品
逕啓者 敝院向以首輪影片貢獻本京人士，「票價」亦力求平等化為原則，茲以物價激漲不已成本攸關故而自四月三日起「票價」重為改訂，尚祈各界諒鑒焉。

席(指定)	樓上	樓下
大人 220	大人 150	大人 100
軍人 210	軍人 100	軍人 60
小人 120	小人 70	小人 30

東和劇場　地址中山路一〇〇　電話二一五〇三
軍國守子唄　井染四郎·杉狂兒主演
紅梅二筋道　海江田讓二·最上米子　主演
大人一円　軍屬將校六〇錢　小人兵士三〇錢

中華劇場　地址·楊公井◎電話·二一三七五
◎今日公映新興兩大名片◎
現代時裝愛情名片　▲少女之春　春日少女惱思春人　父母固執歷盡曲折
古裝武俠愛情名片　▲▲流浪者　另加最新世界新聞珍片
❖譯有詳細中文字幕及說明書❖

國際劇場　新街口世界大戲院舊址　電話二二九四二號
❖今日優越貢獻香豔滑稽古裝鉅片❖
李麗華 嚴化 主演　續集三笑
是唐伯虎的風流韻事　情彩百出　笑料特多

中央大舞臺　永信公司　光明京劇團　地址淮海路口　電話二二三〇八七
新雲秋　紀鴻春　雀鍾麟
新月琴 胡志鵬 張英武 筱寶義 袁素琴 孫慧君 陳星樵
優待客低價　對號一元　花樓七角　正廳五角　頭等二角
今天日戲　戰樊城　賢孝子　蘇發配三　法門寺　大審代准　封神榜　紂王與妲妃
今天夜戲　得勝回朝　四本鐵公雞　探母回令　蕭何月下追韓信　登台拜帥
捐稅在外　日夜十一時　上午開始定座

飛龍閣　夫子廟
◎今天日夜隆重公演◎
偉大(頭集)傑作　老牌電影明星譚志遠　啼笑因緣　導演·王萍　編劇
情節曲折，早已轟動，全國震驚藝壇！本團排演，內容更為精彩，不同凡響！生動細膩，哀豔熱情

打字　本所開辦十二年已呈奉市府批准備案　招四十七期男女學員　承打各界中西公文契約合同　修理字機代配鋼字　添設會計簿記英文打字等科　章函索附郵八分　南京市私立新民中西文打字傳習所　所址石婷路一三二號眞有米店內二進

双葉閣菜社
閩菜首都獨一　常有各種海鮮　藉資宣傳營業　從早至晚常備　定做壽麵壽飽
極備福建風味　定辦大小酒席　價目極力克己　價廉觀味好　特有雅觀美
崔楊拿手之菜　和菜小吃均備　各色福建名品　禮送用此尤宜　務希賜顧便知
中山路四九號　電話二一三六四

合衆煤球廠出品　▲鶴鐘牌機器煤球
四大特點　一、科學製造　二、質料優良　三、電話送貨　四、價格經濟
▲容易燃燒　極為耐久　火力便利　歡迎比較
事務所武學園七五號　製造廠漢西門外石城橋西　電話二二一八三　A807

國際飯店　歡聯社旅社　新開　舞廳　中西大菜　美味適口　電話22949　地址夫子廟

紅梅餐廳　秦淮唯一高尚樂府
座位舒適·舞池寬暢　燈光優美·陣容堅強
福森樂隊協力伴奏流行歌曲　特聘滬港紅星準時到場侯教
地址：夫子廟貢院街　A820

天香閣戲茶社　地址夫子廟　A677
今天夜戲彩排　曼麗　玉堂春　探監團圓　孫芳彩　孫蕙彩　孟津河
特請歌星大演絕作各　茶資每位五角

羣樂戲茶廳　夫子廟
晚戲　南玉　雪堂　雲春　金鳳樓　釣金龜　張鳳劍影　鳳山
預告全本　歐陽予倩原著言情名劇　人面桃花

麗都大戲院
今天日戲半價　趙小樓　落馬湖　麒麟豹　九更天　李毓麟　富麗霞　富翠霞　全本獨占花魁女
（今天夜戲）　孟鴻茂劇團領導　合演　二集　彭公案

南京大戲院　保險客滿　火速定座
今天日夜初次公演　十四本　濟公活佛
這裏有：▲本本勝從前　▲步步入佳境
宣太太軋姘頭—使人慨嘆　苦鴛鴦遭厄運—令你興悲　惡霸強搶民女—使人氣憤　活佛懲儆強梁—令你鼓掌
隨票奉贈特刊一冊

吾界知識

太陽表面的熱度

太陽表面的熱度，約爲攝氏七千度，根據測驗，知在六十平方尺的面積，一年所受的太陽熱量，等於燒八噸的煤，也就是在地球表面，所受的太陽的總熱量，大約與燒四五〇〇億噸煤的熱量相同。

「納粹戰法」之秘密
爲人所不敢爲【下】
機動性．肉搏性
張虛懷

至於肉搏性，可說充分表現着希特勒本人的性格。中國有一句俗語，叫做『不入虎穴，焉得虎子』；而希特勒戰法中，也充分表現着這種捨身的精神。

肉搏戰法的核心，在於落下傘挺身隊和空中輸送部隊。本來德國國防軍傳統地總是把司令部設於比較後方，司令官常是不爲前線的槍砲聲所支配，而考慮他的作戰計劃，可是在上次西部攻勢中，各級司令部卻一律移向前方，大體上說來，軍團司令部常設於離最前線二十公里以內，師團司令部常設於離最前線十公里以內，隨時都有被敵方的砲火轟擊的危險，至於司令官本人，則常乘坐汽車或坦克車，馳驅於最前線，以事指揮。據說這特別對於鼓舞軍隊之士氣，效果爲大，又如裝甲師團長龍美爾少將，則曾親自乘坐坦克車，遠離友軍，勇敢地衝進馬奇諾延長線內，擊潰敵人的大軍，而爲馬奇諾延長線之攻破，造了主要的原因，像這種辦法，在傳統的想法想來，也許會被認者一種輕舉妄動吧，可是在「希特勒戰法」中，卻是最能表現其肉搏性的。

在上次西部作戰中，還有一點，是非常顯著的，那就是砲兵工兵之向最前線移進，砲兵常與坦克軍隊一同前進，而與最前線部隊採取一致步驟，向前突進。還有士兵，其任務本來不過在爲步兵等之輔導；可是在上次戰門中，卻具備了優勢的攻擊力，自與敵人交戰，而同時從事於架橋等工作，這一點，是值得我們注目的。

在上述的機能性肉搏性之外，德軍還竭力增加了進攻的速度，他們傾注全力，期以最短時期到達一定作戰目標，結果便是遇到要塞堡壘之類，其不致妨害作戰之進行者，也常不加多餘之攻擊，而棄之不顧，繼續前進。所以像巴底斯堡壘那樣，才可以繼續存在，直至一九四〇年五月二十四日德軍已開始包圍法國加萊港時爲止。

在兩部攻勢中，對「希特勒戰法」之進行貢獻最大的，乃是落下傘挺身隊和空中輸送部隊二者。要明瞭他們作戰之如何勇敢，可以下述一事作證：即落下傘師團長許茲鄧特中將，親自和部下一同容克輸送機中躍下，致爲敵人狙擊，而受重傷，（該中將爲了這勇敢的行爲，立刻陞了大將，並由希特勒總統授以騎士鐵十字章）。便是希特勒總統，也對這部隊的戰功，表示稱許，在一九四〇年五月十六日征服荷蘭全國時所發的告示中，也曾特別表彰落下傘和空中輸送兩部隊，至於戈林將軍，則讚其爲『空中的英雄詩』。

據戈林將軍說，造成落下傘和空中輸送兩部隊者，實爲希特勒總統。至其萌芽，則在一九三四年戈林聯隊附設的小規模落下傘部隊。

這部隊的隊員，不消說須具有超人的精神力和特別的身體條件，因此之故，它是採取着志願兵制度；一旦採用，就課以十二年的義務兵役，至於必須具備的資格，則有下開十項：

一、十七歲至二十三歲之青年，身長在一•六〇米至一•八五米之間者；

二、爲德國國民者，

三、有服兵役之名譽者；

四、體格經徵兵檢查結果認爲合格者；

五、不屬於猶太人或猶太系者；

六、經軍醫檢查身體結果認爲適於落下傘降下者；

七、有落下傘降下者之心理適性者；

八、未曾犯法，品行端正者；

九、未婚者；

十、得宣誓常爲民族社會主義國家奮門，隨時貢獻其生命者。

因爲要求的資格條件是如此嚴格，故其隊員全爲在希特勒青年團受有納粹教育之德意志青年之精粹，因此其戰鬥能力亦大。

落下傘和空中輸送兩部隊着陸地點，多半是敵人的飛機場。在他們着陸之前，常由俯衝轟炸機先把敵方飛機庫和停放地面的飛機加以轟毀，隨後就由落下傘挺身隊一齊躍下，（每機載隊員一分隊約十二名，每次作戰，平均躍下隊員一二百名）等，着地以後，就立刻拿起另由落下傘投下的武器，襲擊機場，掃蕩敵兵，加以佔領，同時把機場應急整頓，以便空中輸送部隊輸送機之着陸，等準備停安之後，就有幾十架輸送機（每架載空中輸送部隊隊員約二十五名），陸續着陸，把決死隊員吐出，便是十生的半吋榴彈砲和五噸重的輕坦克車，也能輸送，而無困難；所以一個有着相當有力的裝備的兵力，常能就此編成。

落下傘和空中輸送兩部隊之奇襲着陸地點，不限定飛機場，便是汽車公路，也常加以利用，至於地勢險惡的地方，飛機不能順利着陸時，他們也會採取這種方法：不顧機體之損傷，把飛機撞在森林之中，而把兵員安全地放到地上。

最後我們還要舉出作戰之嚴密計劃性，作爲所謂「希特勒戰法」的根本秘密。

德國報紙記載他們得勝的消息，時常用到 Planmässig 一語，這個字的意思，便是「按照預定計劃」。本來『按照預定計劃，移轉陣線』一類的話，在我國渝方報紙裏也時常可以看到的，但是渝方的所謂『按照預定計劃』，無一非指手忙脚亂而言，至於德國的按照預定計劃，則是事先眞正嚴密計劃過，眞正按照計劃行事的。

希特勒總統曾經做過建築家，所以他把戰爭，看得和建築一樣，建築需要事先嚴密，設計，即使一磚一瓦也不可稍有馬虎，而有關國運的戰爭也何獨不然：希特勒指揮作戰的性質，非事先把那作戰環境的性質，所應採取的作戰方法，和所需作戰兵員之種類及人數多少，研究得清清楚楚，是決不輕易下手的。因爲事先有着充分的準備，所以才能有「閃電之戰」。這只要看看諾威作戰，便能明瞭，本來在諾威方面，英國正吵着封鎖，但是剛等英國把這計劃揚揚得意地宣布出來，德軍便已攻進了諾威，雖然後來英國非難德國此舉是有計劃的行動，但是在我們第三者的眼光裏看來，「有計劃的行動」在戰爭中，乃是理所當然之事；倘若事先沒有嚴密的計劃準備，只是輕舉妄動，把國運視爲兒戲，那才是怪事啊！讀者倘若有興趣的話，我還希望把德國攻破有名的法國恃爲安枕無憂的門戶的馬奇諾線的作戰，和攻佔那自以爲用洪水戰術可以安如磐石的荷蘭的作戰，以及所謂「第五縱隊」的活動，能研究一遍，這樣我們可以知道凡百事在人爲，對於復興的德國的努力精神，眞不禁要予以由衷的敬佩呢！

義法西斯少年團縫製慰問袋

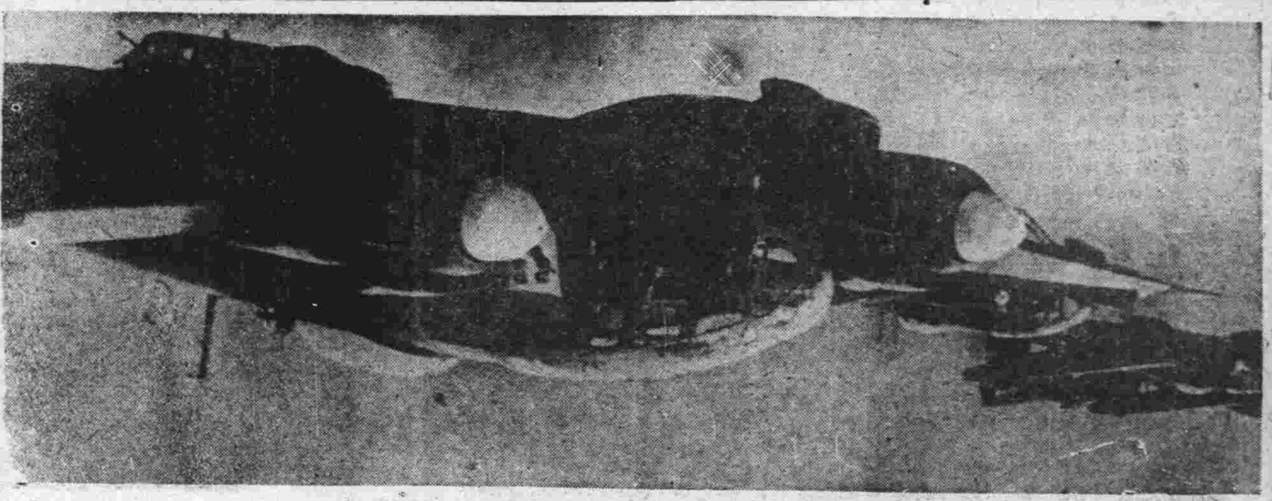

德國亨格爾式機赴英轟炸途中

踏青時常見的 幾種雜草的利用
盛滋銘譯

忍冬—屬忍冬科

忍冬是一種山野的蔓草。初夏從葉腋間開出芳香的花，白色或淡紅，會漸漸變爲黃色而凋萎，故人家稱牠做金銀花；又因爲牠經冬不枯，故又叫忍冬。把牠的莖葉採來陰乾，一天用五克加二百立極的水煎製，可作利尿劑，或用十五克加水六百立極煎後，可作洗濯腫脹之用，把莖葉浸於酒中，便成市上所售的忍冬酒了。

蒲公英—屬菊科

蒲公英的根可以入藥，用爲利尿劑，在德國，有把牠的根稍微炒焦，來作咖啡的代用品。

中藥藥方配合的比例是蒲公英六份，當歸四份，牡丹皮一份，芋苓二份，香附子二份，熬煎後可作健胃強壯劑或促進母乳分泌之用。

敗醬—屬敗醬科

敗醬的根亦可作藥用，大約六克到十克合水一百立極，煎之飲服，有消腫之效。

蓬—屬菊科

蓬除食用外，把牠來揉擦傷口，有止血的功效，一方面又是針灸用的艾。五月尾六月初採來，切成二寸左右長，待乾燥後，便成爲艾，可以出售於市。

白桃—屬薔薇科

積聚多了白桃的蕾，經乾燥之後，可作藥草出售，用在通便方面。

莨菪—屬茄科

莨菪是生於山谷間的茄科植物，早春抽放紫色的小花，根爲阿特洛品 Atropine 的製藥原料，目下爲國家必需之品，如果採有相當數量，一定樂於收買的。

枸杞—屬茄科

枸杞的嫩葉，可供食用，葉和子實都可作藥用，剝下的根皮，中藥裏稱爲血骨皮，有下熱的功效，一日用六至十四克和水二百立極煎之飲服。

車前—屬車前科

把車前的葉和實分別採下，乾後，用量五克，和水二百立極煎製，由葉煎得的汁，可以止瀉，由子實煎得之汁，可作止咳藥。

蕺草—屬三白草科

將近夏季的時候，把開花期間的蕺草摘下，陰乾，用量五到十克，加水二百立極，煎汁飲服，可作解毒劑，或把已乾的揉細了混拌飯中，貼在瘡癤上，能夠拔毒吸膿，立奏奇效。

杏桃等種子

再有吃過的桃杏的核子，必須洗過了乾藏起來，因爲這類種子可以做咳嗽藥，杏仁水的代用品，所以被人珍視，剝出來的仁，每斤可得相當的價格，可是一般城鎮鄉間，都不加留意，任他損失不計。

食用方面的

可供食用的很多，如雞兒腸，薺，芹，枸杞，蒲公英，繁縷，番杏，山蒜，土筆，薊草等等。（譯自三月十七日東京日日新聞）

希特勒的第二承繼者
黑斯

黑斯於一八九四年生於埃及之亞勒散得，較戈林及李賓特羅甫小一歲，今年爲四十七歲；黑斯之祖父似爲近於德法國境之突里愛爾主人，此人即赴埃及，黑斯之父在亞勒散德經營輸入業，黑斯在一九〇八年至一九一一年之少年時代，曾在萊茵川上哥德斯貝爾庫學數學，自然科學，技術等，其後一年間遊瑞士，繼之在匈牙利約住有三年，世界大戰初起之時，彼即爲二十一歲之無名戰士，從軍於巴愛倫步兵聯隊，轉戰於西部戰線，羅馬尼亞，喀爾巴阡，受傷三次，據傳一次更有一彈擊中彼之肺部。大戰後，彼即住於慕尼克，一九一九年五月一日慕尼克之亂，彼曾受傷，自一九二〇彼即在慕尼克開始研究政治地理學及歷史，希特勒加入納粹，黑斯如即急先鋒之突擊隊而入黨，在赫夫布羅依納粹與共產黨大衝突之時，彼曾持槍而活動，其後更爲納粹學生團之統率者，一九二三年十一月八日，九日慕尼克暴動時曾被白也倫政府所捕，但立即逃出，避居於白也倫山中數月之久，一九二四年與希特勒同被收押伊蘭斯堡監獄中，數月後被釋，爲慕尼克大學哈吳斯哈法教授（日本及遠東問題之權威者）之助手，一九二五年起爲希特勒之私人祕書。

黑斯自一九二五年至一九二六年，在德意志國內遊說，努力以擴張納粹黨勢力；因此而博得希特勒之確信，如由飛機撒放傳單，連環郵件等納粹戰術，多出於黑斯之主意。

彼領導納粹中央政治委員會，傾全力於擴張黨勢之實際門爭，迨一九三三年一月納粹獲得政權，希特勒即以忙於國政，於當年四月將納粹黨政，以黑斯爲希特勒之代身而決定以副總統之地位以予黑斯。

彼於一九三三年爲代議士，同年十二月爲無任所大臣，一九三八年爲外交樞密委員會之委員，而參與德意志之國政，又於威廉街設黑斯事務所，努力以研究國政黨政。

總而言之，黑斯爲希特勒總統之忠實助手，於納粹獲得政權以前之實際鬥爭上，彼曾作獻身之活躍，希特勒總統於去年開戰之始演說中，尙言及「戈林元帥死後，黑斯副總統可代之而爲德意志之指導者」，其得希特勒總統信任之深，亦此亦可見及。

一九三六年秋在紐倫堡的由謝爾特爾弗之納粹會上，彼曾有「武器重於食料」之演說，以鼓舞德意志人之注意，拉伊博士受此感動而開始大活躍，此等事實當尙爲世人之新的記憶，而未至忘却。

現代文明與精神病
須注意精神衛生 須有健全人生觀

現代社會預言家的一個最驚人的預言是說，假使目前瘋狂的增加率是確實的話，那麼將來有一天，文明世界的大部將變成瘋狂了。這種故作驚人之語者指出說，在美國醫院中的一百萬隻床上，有一半是患神經病的人，在過去半世紀中，美國全國的人數增加了一倍，可是神經病院的住院病人卻突增九倍。別國的統計家也得到同樣的結果。此外還有別種現象——自殺率的增加與『神經崩潰』的普遍。

我們可以用這種材料畫出一幅黑暗恐佈的圖畫。我們還種偉大驚人的文化又有甚麼用呢，假使將來我們的神經系抵擋不住其壓力的話？慈善事業，醫學，公共衛生的進步又有甚麼用呢，假使它們祇是叫『不適者』生存下去，叫他們有一天佈滿全球的話？

要辯駁這種駭人聽聞的預言，可以說話還多着呢。要叫任何疾病的數目增加，有一個辦法是發現它；有一種病是沒有人曉得的，可是一把認出來，就好像是增加了一樣。其實本來是早有了的。在神經病方面，數目所以增加得很快，原因就在這裏。老伯伯的所謂討厭的怪癖者，在小娃子看來就是『強迫性神經病。』簡單講來，神經病學的研究越進步，其所包括的範圍越廣，因此其統計也就跟着增加起來了。任何人讀過一本變態心理學，讀完總要嚇了一跳說：『老天爺，我也這樣啦！我覺到有那——我有時候也那樣的』。

因爲我們每個人多少有點神經官能病，甚至精神變態的。也許我們並不是特別變態的：說不定我們一向就是如此。我們祇是把它們找出來而已。這些新發現的變態都有新的名字，同時送到醫院去的也逐漸增加。

從醫院裏有一半病床被神經病人所佔去，便遽然下了歪曲的結論，這是錯誤的事，因爲神經病人平均住院十二個月至十八個月，至於普通病人平均祇住兩星期到三星期。美國馬賽朱賽州部神經病院中的台頓博士作過一個估計，他說『假如普通病人住院時間和精神病人一樣長久的話，目前患精神病者雖佔五十萬張床，可是普通病人得佔一千兩百五十萬張床才對啦。』

同時，世人對於精神錯亂所感到的羞恥也慢慢地消除了。我們逐漸曉得，把精神病人看做毫無希望的可恥怪物是殘忍的，我們逐漸鼓勵患精神病者直接受診了；家庭與親友越來越能體諒與合作了。有些病在早期就被發覺了。患精神病者數目的激增正反映了這種態度。

精神病人數目的激增，有一部份是由老人的增加而來的。台頓博士在研究了六萬一千個人以後，下一個結論說，有許多精神病是應該『與體力衰退一樣看的。……在七十歲以上的老人中，其進院率是比中年人多四倍的。』因此，當生命延長下去的時候，要保持健全的腦經是和保持健全的心臟或肝臟一樣困難的。從以上幾點看來，精神病人數目的增加並不見得是確實的事。

有許多人以爲現代生活日趨繁雜，生活的壓迫與無保障，叫精神病患者的數目激增。假如這是確實的話，那麼過去不景氣的幾年中，精神病者也應該增加不少了吧。可是事實並不盡然。美國全國精神衛生委員會曾經詢問過一百零四家瘋人院，研究過一百六十八所醫院的紀錄，結果是『我們研究的結果，並不能證明不景氣叫需要入院治療的精神病人數目激增。』經驗豐富的台頓博士也說：『精神病和現代文化的緊張所產生的疾病是頗不相同的。……青年與中年是人生生活最緊張的時候，可是患精神病者並不太多。』

事實上精神病跟環境或文化水準似的沒有密切的關係。天主教大學的古柏萊先生，研究古代人類中的精神病，發現他們也發瘋。他說，『在沒有文字以前的人羣中，其多數的精神病，根本上是與文明人類相似，同時也許是由同樣原因而起的。』

現代的精神病學，放射光輝於人類靈魂的黑暗角上，指示我們以可驚的事實，卻沒有指示我們以滅亡的劫數。精神學叫我們能明白，叫我們供給合乎人道的與科學的治療，叫我們提倡精神衛生，叫我們現代的人，在自古以來對健全與快樂的奮鬥中，成爲得勝者而不是命定的失敗者。

拾零

最低地爲敍里亞死海沿岸。

最高山峯爲額非爾斯峯。

最大平原爲土耳其斯坦平原。

最大之沙漠爲非洲撒哈拉大沙漠。

最熱地爲波斯灣。

最寒地爲亞伯利亞雷即河下流之維克揚斯克。

最燥地爲阿拉伯。

最多雨地爲印度阿薩密。

最佳氣候地爲加拿大之昂他里河。

最高都市爲西藏日喀則。

最深之海，爲民大諾附近。

花都巴黎。仙都紐約。霧都倫敦。水都威尼斯。

戒烟聖藥 新吉福德祿 每盒七元 A819

一粒靈 戒毒特效良藥 包戒白麵專戒鴉片

調經素 專治婦女經痛 總經理朱雀路屈臣氏大藥房 各大藥房均售

新海洛斷癮 現已大批新貨到京 南京代理處 夫子廟廣生大藥房 中華大藥房

康福多 純淨及合成性 滋補 潤咳 治痨 戒煙 上海正德藥房發行 各大藥房均有代售

盛錫福帽廠 高級呢帽總匯 廉價發售皮手衣 建康路一二六號 支店：中央商場門首

夫子廟 華美鞋室 男女皮鞋 時式花樣 呢暖鞋 任君選購。請到 A513

天津 三聚鞋店 中華路一八〇號 選辦高尙材料 新法精工製造 最新異樣時鞋 男女高等皮鞋 工料花樣完善 貨高價實久着

新雲皮鞋皮件商店 夫子廟對新芳門 選購高上紋皮 專製男女皮鞋 承辦軍用革品 新奇女式翻鞋 各種皮件齊全 貨物精美價廉 A083

諸君 欲攝現代化的最精美藝術像 請到 亞洲新都照相館 太平路淮海路 夫子廟龍門街 電話二三二七四 取片準確 包君滿意

大同照相館 營業要目 自動轉機 弧光攝影 油彩放大 照相材料 中山路國府路口電話二二五六九

白敬宇眼藥 專治沙眼 及各種時行目疾 總店址南京朱雀路奇望街白下路昇平橋

照相 福記 材料 A779 總批發部南京白下路二一二 最近運到十二寸德國大維羅小鏡頭富士各種 新出品 像軟片娜超箱德國 浙放特製大等名貴 用捲各種照相 附啓本行公休日更改每月第一及第三星期日爲本行公休日希注意

馬慶康 新增 上等 波士頓克餅 每磅一元五角 什錦夾心餅 每磅一元八角 牛奶花米餅 每磅一元五角 中華路一六五號

祥和食品號 麵包 輕鬆可口 味美價廉 地址：中華路府東街 電話：二二八九一號 A535

夫子廟 太平村支店 清水山楂糕 清口甜支酸 白塔花生糖 椒鹽杏仁 椒鹽榧子 奶油瓜子 猪油夾沙青欄子 應時玫瑰香糟乳腐 散裝眞正西湖藕粉

南京 萃華支店 罐頭食品 洋酒雪茄 西點茶食 糖果餅乾 四時鮮果 地址 中山路珠江路西口

夫子廟 小蘇州 本廠鴨肫大王 清水山楂糕 新增奶油瓜子 應時奕菇片 經售名廠 糖果餅乾 鮮肉火腿豆沙 粽子上市

中山服裝公司 今日正式開幕 自運歐美呢絨 花色應有盡有 特聘優等技師 專製時式服裝 A821 朱雀路四十七號

首都服裝界 屈指第一 大新公司 新到最新特級呢絨 項名貴綢緞 精製女子春季高級 旗袍 大衣 西服 袍褂 大衣 地址建康路一五一 電話二二七六九

建康路黑廊街 老大綸綢緞局 花色多 定價廉

首都第一花色大王 凱利公司 春季綢緞 花色多 春季呢絨 品質高 自三月十五日記 大廉價 大贈品 三星期 欲製春裝 勿失良機 中央商場內中部轉角

上海市中央市場一週年紀念

市場長 胡澤吾

市長 陳公博

上海特務市場課長 永馬義高

副市場長 山田璋

市場之創立經過情形

民國二十八年七月 鑒於興亞院華中連絡部建設要綱決定市場建設綱領

同 年九月 於上海特務機關內成立市場建設準備委員會修理舊四行倉庫以及附近一帶地域開始市場建築工程

同 年十二月 開始滬西分市場之建築工程

民國二十九年一月 開始南市分市場建築工程

同 年三月 右列三市場之建築工程大略業已完竣

同 年三月二十三日 由開幕舉行開場儀式

同 年四月一日 本場時鮮部開始營業

同 年四月五日 滬西分場開始營業

同 年四月十五日 腌臘部 禽卵部 南北貨部開始營業

民國二十九年四月二十日 南市分場開始營業

同 年六月四日 由前田特務機關長發令解散市場之內之各批發公司另行成立經紀人制度因此市場業務臨時暫停

同 年八月一日 由改組經紀人公會起開始營業

同 年十月三日 開始設立上海青果批發股份公司之營業

同 年十一月二十四日 上海食用品批發市場合併於市場以至今日

營業狀況

市場之交易計分為時鮮部、腌臘部、南北貨部、禽卵部等，今述其大略如左：

時鮮部

以日本朝鮮東三省等運來之苹果、橘子、馬鈴薯、洋葱等為大宗，均由上海青果卸賣株式會社（上海青果批發股份公司）一手經售，以廉價批發與各行捐客，由各捐客零賣或轉售華商。該公司之每月交易總額恒達百萬日元以上。上海附近之青菜、杭州之蘿蔔、鮮筍、天津、崇明島、江北之白菜、包心菜、各種蔬菜均由上海市中央地貨水果業經紀人公會以及南市水果地貨業經紀人公會所屬經紀人等販賣。該兩公會之所異者，則前者以平民化為目標，後者以貴族化為目標也。

閘北本市場之販賣者均以各市場、各工場、各酒館以及小販人較多，每當上午四點開場之時，即擁擠不堪，惟彼等買賣人入場後須經詳細貨物檢查，會同檢查互相議價，作成傳票，於公會之共同會計處計算付款，受領出門票，方可出門。彼等購貨者雖須經如許麻煩手續，但似此積之貨物約在上午完全售出矣。

赴滬西分市場購貨者以農民為多，彼等均於晨四點許即運菜入市場以待小販之來臨。彼等當中以年老者以及婦女較多，因彼等一日三次往返運菜來市較為有利也。小販者均徒步而來，稍撒即一擁而入，其中以推小車而來者為工場女工較多，故彼等約購五六人之蔬菜之後即滿一車，較即推往租界中銷售矣。經紀人等均巧立於貨主及小販當中，使其雙方均滿意成交，公會則依交貨傳票付款與貨主。該分場以上午四點及下午一點至三點兩次為開市之時間。

上海市中央地貨水果經紀人公會每月平均二百萬元，南市水果地貨經紀人公會平均每月二百五十萬元，滬西地貨水果業經紀人公會平均約八十萬元也。

腌臘部

腌臘品以青島、江北、各港口或湖南等地運來者較多，臘肉以華北火腿、以金華為上品。近因華北出口貨統制關係，送有青島腌猪產銷組合之成，在本市場內亦有其辦事處，公會且派員於各地港口蒐料，市場之進貨，然此等貨物之買主均以大宗批發者為對象，故其成交均為簡單也。彼等批戶將各物運歸己店，則再加以修飾手工後再售之於各百貨公司或南貨店鋪或分銷市內各小店之中。公會對於此項交易總額每年均在壹千五百萬元。

南北貨部

本部開設之初，因市場當局不明詳情，曾採一公會制，但經營日久，並悉本部之重要與特殊，故由去年底使之漸次獨立，從因改良起見，曾解散上海市中央南北貨業經紀人公會，另組北貨業經紀人公會與南貨業經紀人公會、藥材業經紀人公會等三公會。北貨公會以北方之豆、栗、果、蔬菜之加工品，南貨公會以罐頭、龍眼、調味品以及南方之蔬菜水果之加工品，藥材公會以全華之藥材交易為主體。各公會之人員均以租界內所設之三同業公會之號莊行之中選其俱有批發能力者而組成，然其交易方法均以樣品為商談之初步，俟決定後再行檢查現貨，公會以交易之公正化、統制化、買賣斡旋為己責。

禽卵部

輸滬之蛋類均需許可，故關於購入販賣均須訂約，因加統制關係，華方以聯蘇公司、日方以同業組合為該業之總經理機關，然現因蛋類之輸入供不足求，故購者常引空車而返，今後當以加增輸入，應償售出為努力之目標也。

市場交易種目

時鮮部 [illegible]

南北貨部 [illegible]

腌臘部 [illegible]

禽卵部 [illegible]

市場開市時間

上午四點 下午六點

因貨物出入之關係市場之門於閉市後亦開放

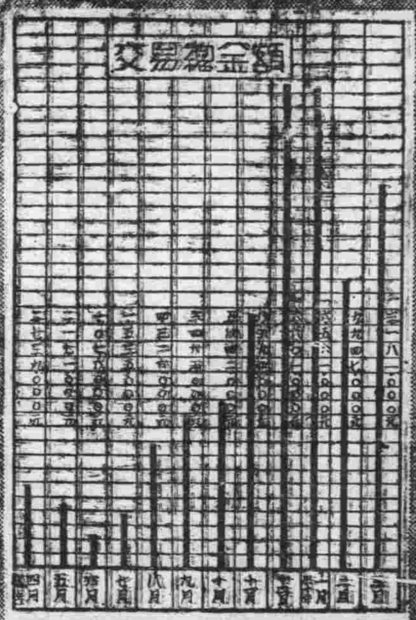

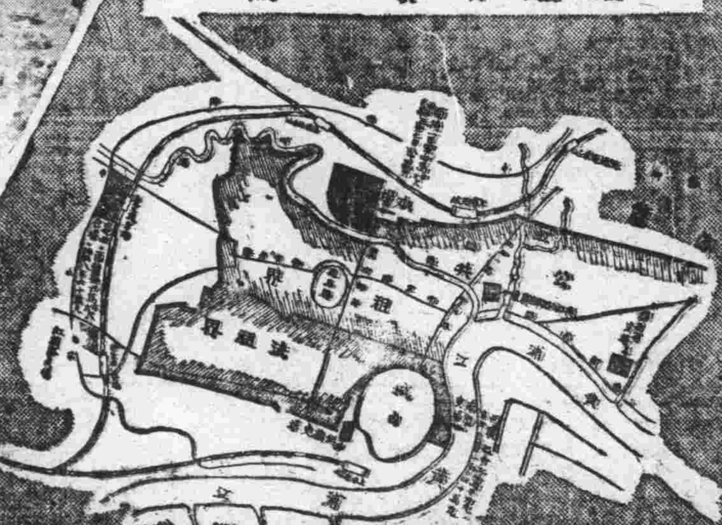

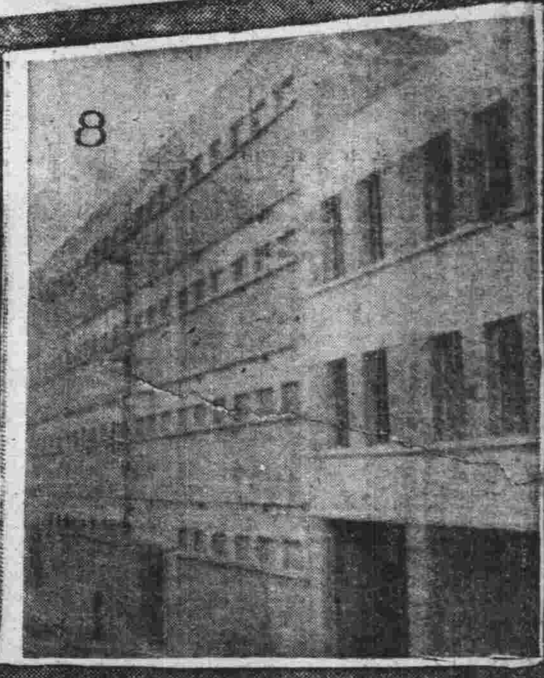

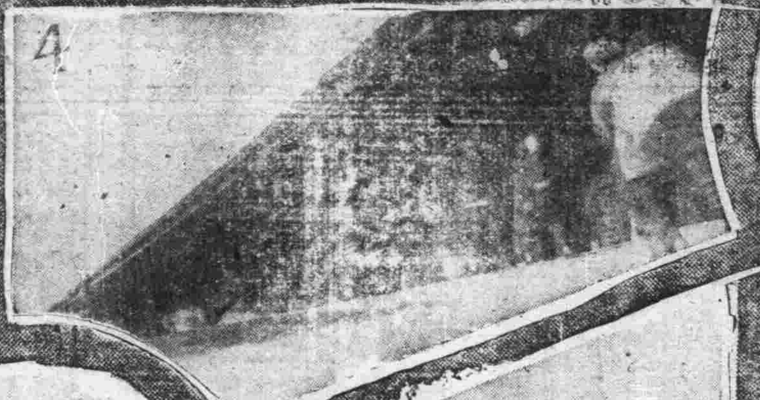

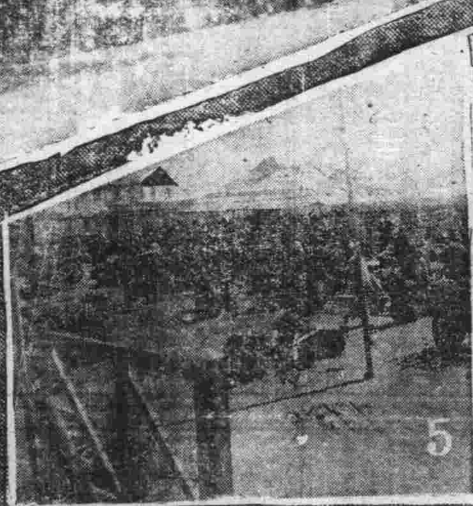

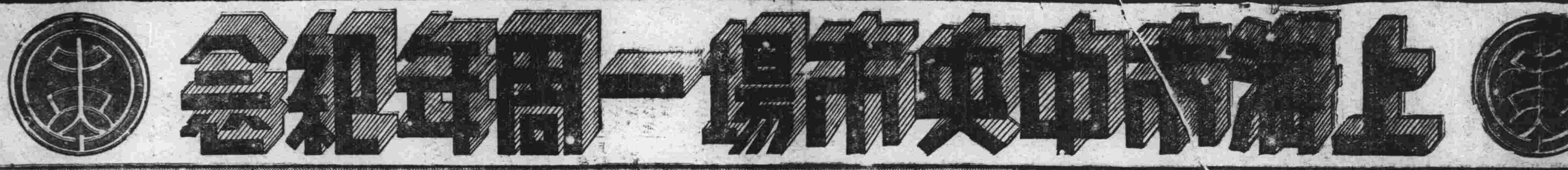

照片說明

[illegible]

市場長 胡澤吾
副市場長 山田璋
市場顧問 丹羽篤
秘書處長 西村清行
總務部處長 淩大斑
業務處長 下平恆
業務處營業科長 河內午之助
同 副科長 豐文光
同 南市分場長 南辰雄
同 副分場長 徐建南
同 滬西分場長 胡行坟
總務處庶務科長 尾崎清吉
同 企劃科長 木通清時
秘書處文書科長 范亦笙
同 人事科長 副島容恆
同 稽核科長 島谷常道

業者團體名

閘北本場（楊樹浦支場）

1. 上海青果卸賣株式會社 仲買人 三八名
2. 上海中央地貨水果業經紀人公會 經紀人 六六名
3. 上海市腿肉腌臘業經紀人公會 經紀人 三八名
4. 上海市北貨業經紀人公會 經紀人 四六名
5. 上海市南貨業經紀人公會 經紀人 四〇名
6. 上海市藥材業經紀人公會 經紀人 五〇名
7. 上海中央禽卵業經紀人公會 經紀人 邦人 九名 中國人 五四名

南市分場（斜橋支場）

8. 南市水果地貨業經紀人公會 經紀人 一二三名

滬西分場（虹橋支場）

9. 上海滬西地貨經紀人公會 經紀人 四三名

合計 九組織 四八七名

現又籌備將興亞院準備設立之日華人醎乾貨物業入組合參加於內

市場場所

一、市場本部以及閘北本場（閘北光復路一〇一號） 代表電話（〇二）四五三一一番

同 吳淞路辦事處（吳淞路五五至五六一號） 電話 四一七二七番

同 楊樹浦支場（龍江路齊齊哈爾路角） 電話 五二三四九番

二、南市分場（裡馬路五四號） 電話（〇二）七一六〇一四番 （〇二）七一七一一五番

同 斜橋支場（斜土路製造局路角）

三、滬西分場（白利南路中山路角）

同 虹橋支場（虹橋路徐家宅） 電話 二九五一六番